



**Serviço Regional
de Estatística dos Açores**

Demografia

2023



Serviço Regional de Estatística dos Açores

DEMOGRAFIA

2023

ÍNDICE

Nota introdutória.....	6
Sinais convencionais.....	7
Informação disponível não publicada.....	8
Notas explicativas	17
Códigos de grandes grupos de profissões.....	23
Códigos de grandes grupos de ramos de atividade.....	24
Lista sucinta europeia de causas de morte - 65 Rubricas.....	26
Análise dos Resultados.....	28

CAPÍTULO 1 - POPULAÇÃO E INDICADORES DO MOVIMENTO GERAL DA POPULAÇÃO

1.1 - Famílias, edifícios, alojamentos, população residente e população presente, segundo o sexo, (Censos - 2011)....	40
1.2 - Agregados Domésticos Privados, edifícios, alojamentos e pop. residente, segundo o sexo (Censos - 2021).....	41
1.3 - População residente, segundo o estado civil e o sexo, por grupos etários (Censos - 2011)	42
1.4 - População residente, segundo o estado civil e o sexo, por grupos etários (Censos - 2021).....	43
1.5 - População residente segundo o estado civil e o sexo (Censos 2021)	44
1.6 - Estimativas da população residente em 31/12/2022 - 2023 e população média 2022 - 2023	45
1.7 - Variação da população, crescimento da população e saldo natural - 2023	46
1.8 - Movimento geral da população - 2023.....	47
1.9 - Indicadores demográficos - 2003 - 2023.....	48

CAPÍTULO 2 - MOVIMENTO GERAL DA POPULAÇÃO

2.1 - Casamentos celebrados, por concelho do facto, casamentos dissolvidos e interrompidos, nados-vivos, fetos-mortos e óbitos.....	50
2.2 - Casamentos celebrados por região do facto, casamentos dissolvidos e interrompidos, nados-vivos dentro e fora do casamento, fetos-mortos e óbitos, indicando os de menos de 1 ano.....	51

CAPÍTULO 3 - CASAMENTOS

3.1 - Casamentos celebrados

3.1.1 - Casamentos celebrados por idades dos cônjuges de sexo oposto, segundo a forma de celebração, o parentesco dos cônjuges, o regime de bens e a existência de residência comum anterior ao casamento.....	53
3.1.2 - Casamentos celebrados por idades dos cônjuges do mesmo sexo, segundo a forma de celebração, o parentesco dos cônjuges, o regime de bens e a existência de residência comum anterior ao casamento.....	54
3.1.3 - Casamentos celebrados, por distribuição geográfica do facto, segundo a modalidade	55
3.1.4 - Casamentos celebrados por idade e estado civil anterior da mulher, segundo as idades dos homens	56
3.1.5 - Casamentos celebrados combinando a instrução dos cônjuges	58
3.1.6 - Casamentos celebrados combinando o número de casamentos anteriores.....	58
3.1.7 - Casamentos de cônjuges empregados, por profissão do cônjuge feminino, segundo a profissão do cônjuge masculino.....	59
3.1.8 - Casamentos celebrados, segundo a condição perante o trabalho dos cônjuges	60
3.1.9 - Casamentos celebrados, segundo a nacionalidade e a residência dos cônjuges	61
3.1.10 - Cônjuges empregados, por profissão e sexo segundo a situação na profissão	62
3.1.11 - Casamentos, segundo a residência dos cônjuges.....	63

3.2 - Casamentos dissolvidos por morte

3.2.1 - Casamentos dissolvidos por morte, segundo as idades combinadas dos cônjuges.....	64
--	----

3.3 - Casamentos dissolvidos por divórcio

3.3.1 - Casamentos dissolvidos por divórcio e idade dos cônjuges, segundo a forma de celebração e o número de casamentos anteriores.....	65
3.3.2 - Casamentos dissolvidos por divórcio e duração do casamento, segundo a forma de celebração e o número de casamentos anteriores, de cônjuges de sexo oposto	66
3.3.3 - Casamentos dissolvidos por divórcio, segundo a forma de celebração e a modalidade dos cônjuges	67
3.3.4 - Casamentos dissolvidos por divórcio, segundo a forma de celebração e o número de casamentos anteriores dos cônjuges.....	68
3.3.5 - Casamentos dissolvidos por divórcio, segundo as idades combinadas dos cônjuges.....	69
3.3.6 - Casamentos dissolvidos por divórcio, segundo a idade do cônjuge masculino por duração do casamento	69
3.3.7 - Casamentos dissolvidos por divórcio, segundo a idade do cônjuge feminino por duração do casamento	70
3.3.8 - Casamentos dissolvidos por divórcio, segundo a condição perante o trabalho dos cônjuges	71
3.3.9 - Casamentos dissolvidos por divórcio, segundo o grau de instrução dos cônjuges.....	71

CAPÍTULO 4 - NASCIMENTOS

4.1 - Partos

4.1.1 - Partos, segundo a sua natureza e assistência.....	73
---	----

4.2 - Nados-vivos

4.2.1 - Nados-vivos, segundo o tipo de filiação e sexo, por concelhos de residência da mãe.....	75
4.2.2 - Nados-vivos do casamento, segundo o mês e o sexo.....	76
4.2.3 - Nados-vivos fora do casamento, segundo o mês e o sexo.....	78
4.2.4 - Nados-vivos dentro do casamento, segundo o sexo, pelas idades combinadas dos pais.....	80
4.2.5 - Nados-vivos, segundo a ordem de nascimento - nados-vivos e o sexo, pela idade da mãe.....	81
4.2.6 - Nados-vivos, segundo o sexo e a idade das mães.....	83

4.3 - Fetos-mortos

4.3.1 - Fetos-mortos, dentro e fora do casamento, segundo o sexo, por concelhos de residência da mãe.....	85
4.3.2 - Fetos-mortos de 28 e mais semanas, dentro do casamento, segundo o escalão de duração da gravidez, pela idade da mãe.....	86

CAPÍTULO 5 - ÓBITOS

5.1 - Óbitos segundo o estado civil e o sexo por idades dos falecidos.....	88
5.2 - Óbitos segundo as idades, por concelhos de residência e sexo dos falecidos.....	91
5.3 - Óbitos por causas de morte (CID-10-Lista Sucinta Europeia) e sexo, segundo as idades (em anos).....	93
5.4 - Óbitos de 14 e mais anos, segundo a condição perante o trabalho e sexo, por grupos etários.....	99
5.5 - Óbitos de empregados e desempregados à procura de novo emprego com 14 e mais anos, segundo a situação na profissão, por ramos de atividade e sexo.....	100
5.6 - Óbitos de menos de 1 ano, segundo a distribuição geográfica de residência, e sexo dos falecidos.....	101

CAPÍTULO 6 - FLUXOS MIGRATÓRIOS INTERNACIONAIS

6.1 - População estrangeira com estatuto legal de residente, por nacionalidade, segundo a distribuição geográfica de residência.....	103
6.2 - População estrangeira que solicitou estatuto de residente, na Região Autónoma dos Açores, segundo o sexo e a nacionalidade.....	105

NOTA INTRODUTÓRIA

O **Serviço Regional de Estatística dos Açores (SREA)** com a presente publicação, para além duma breve análise demográfica tendo por base o ano de 2023, apresenta as várias temáticas do comportamento demográfico da população residente nos Açores: aspetos ligados ao volume e estrutura etária da população, ao crescimento natural e efetivo, à natalidade e fecundidade, à mortalidade, à formação e dissolução familiar (casamentos e divórcios).

Publica-se igualmente alguma informação sobre o XV Recenseamento Geral da População (Censos 2011), XVI Recenseamento Geral da População (Censos 2021) e as estimativas da população residente para 2022 (meio e fim do ano).

Em geral, os dados publicados estão desagregados por região, ilha e concelho.

Salienta-se ainda que a informação estatística relativa a alguns indicadores, nomeadamente nados-vivos, óbitos e óbitos fetais, está disponível, a pedido, até ao nível da freguesia de residência.

O SREA expressa os seus maiores agradecimentos a todas as entidades que, enquanto detentoras de dados administrativos, permitiram a elaboração da presente publicação, salientando-se a colaboração prestada pelo Instituto de Registos e Notariado, a Direção-Geral da Saúde, a Direção-Geral da Política de Justiça, o Instituto de Gestão Financeira e Equipamentos da Justiça, o Agência para a Integração, Migrações e Asilo e a Direção-Geral dos Assuntos Consulares e Comunidades Portuguesas.

Por último e por forma a poder continuar a corresponder adequadamente às necessidades dos utilizadores, agradecemos antecipadamente todas as sugestões e críticas ao conteúdo desta publicação, que nos auxiliarão no esforço de melhoria da informação apresentada.

dezembro de 2025

SINAIS CONVENCIONAIS

- ... Dado confidencial
- Dado nulo ou não aplicável
- x Dado não disponível
- “ Estimativa
- * Dado retificado
- o Dado inferior a metade do módulo da unidade utilizada

Nota: Por razões de arredondamento, os totais podem não corresponder à soma das parcelas.

SIGLAS

- H Sexo masculino
- M Sexo feminino
- HM Total dos dois sexos
- SI Sexo ignorado
- N.º Número

INFORMAÇÃO DISPONÍVEL NÃO PUBLICADA

CASAMENTOS CELEBRADOS

Quadro N.º	Designação
1	Casamentos celebrados por concelhos do facto, segundo o mês.
2	Casamentos celebrados por idades dos cônjuges, segundo a forma de celebração, o parentesco dos cônjuges, o regime de bens e a existência de residência comum anterior ao casamento.
3	Casamentos celebrados por estados civis dos cônjuges anteriores ao casamento, segundo a forma de celebração, o parentesco dos cônjuges, o regime de bens e a existência de residência comum anterior ao casamento.
4	Casamentos celebrados por concelhos do facto, segundo a forma de celebração, o parentesco dos cônjuges, o regime de bens e a existência de residência comum anterior ao casamento.
5	Casamentos celebrados por idades dos cônjuges, segundo a existência de filhos comuns e não comuns anteriores ao casamento.
6	Casamentos celebrados por estados civis dos cônjuges anteriores ao casamento, segundo a existência de filhos comuns e não comuns anteriores ao casamento.
7	Casamentos celebrados por concelhos do facto, segundo a existência de filhos comuns e não comuns anteriores ao casamento.
8	Casamentos celebrados por idade e estados civis anteriores das mulheres, segundo as idades dos homens.
9	Casamentos celebrados por idade e estados civis anteriores das mulheres, segundo as idades dos homens solteiros.
10	Casamentos celebrados por idade e estados civis anteriores das mulheres, segundo as idades dos homens viúvos.
11	Casamentos celebrados por idade e estados civis anteriores das mulheres, segundo as idades dos homens divorciados.
12	Casamentos de solteiros por idade, ano de nascimento e distribuição geográfica de residência do homem e da mulher à data do casamento.
13	Casamentos celebrados pelo número de casamentos anteriores da mulher, segundo o número de casamentos anteriores do marido.
14	Casamentos de homens viúvos e divorciados por idades, segundo o tempo decorrido após a dissolução do último casamento.
15	Casamentos de mulheres viúvas e divorciadas por idades, segundo o tempo decorrido após a dissolução do último casamento.

Quadro N.º	Designação
16	Casamentos celebrados pela instrução da mulher, segundo a instrução do marido.
17	Casamentos celebrados por freguesia de residência do marido à data do casamento, segundo a forma de celebração.
18	Casamentos celebrados por freguesia de residência da mulher à data do casamento, segundo a forma de celebração.
19	Casamentos celebrados por distribuição geográfica de residência da mulher, segundo a distribuição geográfica de residência do marido à data do casamento.
20	Casamentos celebrados por distribuição geográfica do facto, segundo a distribuição geográfica de residência do marido à data do casamento.
21	Casamentos celebrados por distribuição geográfica do facto, segundo a distribuição geográfica de residência da mulher à data do casamento.
22	Casamentos celebrados por distribuição geográfica de residência do cônjuge masculino à data do casamento, segundo a distribuição geográfica da residência futura.
23	Casamentos celebrados por distribuição geográfica de residência do cônjuge feminino à data do casamento, segundo a distribuição geográfica da residência futura.
24	Cônjuges do sexo masculino pelo local de nascimento, segundo a distribuição geográfica da residência à data do casamento.
25	Cônjuges do sexo feminino pelo local de nascimento, segundo a distribuição geográfica da residência à data do casamento.
26	Casamentos celebrados por condição perante o trabalho da mulher, segundo a condição perante o trabalho do marido.
27	Casamentos de cônjuges empregados por profissão da mulher, segundo a profissão do marido.
28	Cônjuges empregados por profissões e sexos, segundo a situação na profissão.
29	Casamentos celebrados por nacionalidade da mulher, segundo a nacionalidade do marido.
30	Casamentos celebrados pelo dia da celebração, segundo o mês da celebração.
31	Casamentos celebrados por idade dos cônjuges (ano a ano) e distribuição geográfica de residência do cônjuge masculino à data do casamento, segundo o estado civil anterior.
32	Casamentos celebrados por idade dos cônjuges (ano a ano) e distribuição geográfica de residência do cônjuge feminino à data do casamento, segundo o estado civil anterior.

Quadro N.º	Designação
33	Cônjuges empregados por ramos de atividade e sexos, segundo a situação na profissão.

NADOS-VIVOS

Quadro N.º	Designação
1	Nados-vivos por distribuição geográfica de residência da mãe e sexo, segundo a distribuição geográfica do facto.
2	Nados-vivos por sexos, segundo o tipo de declarante.
3	Nados-vivos por sexos, segundo o mês do nascimento.
4	Nados-vivos do casamento por sexos, segundo o mês do nascimento.
5	Nados-vivos fora do casamento por sexos, segundo o mês do nascimento.
6	Nados-vivos por sexos e idade do pai, segundo a idade da mãe.
7	Nados-vivos do casamento por sexos e idade do pai, segundo a idade da mãe.
8	Nados-vivos por sexos, idade e ano de nascimento da mãe, segundo a filiação.
9	Nados-vivos por sexos, idade e ano de nascimento do pai, segundo a filiação.
10	Nados-vivos por sexos e nacionalidade do pai, segundo a nacionalidade da mãe.
11	Nados-vivos do casamento por sexos e nacionalidade do pai, segundo a nacionalidade da mãe.
12	Nados-vivos por nacionalidade da mãe, segundo a idade da mãe.
13	Nados-vivos por instrução da mãe, segundo a idade da mãe.
14	Nados-vivos por condição perante o trabalho da mãe, segundo a idade da mãe.
15	Nados-vivos por profissão da mãe, segundo a idade da mãe.
16	Nados-vivos por situação na profissão da mãe, segundo a idade da mãe.
17	Nados-vivos por nacionalidade do pai, segundo a idade do pai.
18	Nados-vivos por instrução do pai, segundo a idade do pai.

Quadro N.º	Designação
19	Nados-vivos por condição perante o trabalho do pai, segundo a idade do pai.
20	Nados-vivos por profissão do pai, segundo a idade do pai.
21	Nados-vivos por situação na profissão do pai, segundo a idade do pai.
22	Nados-vivos por sexos e idade da mãe, segundo a idade gestacional.
23	Nados-vivos do casamento por sexos e idade da mãe, segundo a idade gestacional.
24	Nados-vivos fora do casamento por sexos e idade da mãe, segundo a idade gestacional.
25	Nados-vivos por sexos e idade da mãe, segundo o peso à nascença.
26	Nados-vivos por sexos, local de nascimento e assistência, segundo o peso à nascença.
27	Nados-vivos por natureza do parto e ordem de nascimento - total de nascimentos - segundo o peso à nascença.
28	Nados-vivos por idade e ano de nascimento da mãe, segundo a ordem de nascimento - total de nascimentos.
29	Nados-vivos do casamento por idade e ano de nascimento da mãe, segundo a ordem de nascimento - total de nascimentos.
30	Nados-vivos fora do casamento por idade e ano de nascimento da mãe, segundo a ordem de nascimento - total de nascimentos.
31	Nados-vivos por idade e ano de nascimento da mãe, segundo a ordem de nascimento – nados-vivos.
32	Nados-vivos por condição perante o trabalho da mãe, segundo a ordem de nascimento – nados-vivos.
33	Nados-vivos por profissão da mãe, segundo a ordem de nascimento – nados-vivos.
34	Nados-vivos pelo tempo decorrido após o nascimento do último nado-vivo, segundo a ordem de nascimento – nados-vivos.
35	Nados-vivos pelo tempo decorrido após a última gravidez, segundo a ordem de nascimento - total de nascimentos.
36	Nados-vivos do casamento pela ordem de nascimento - total de nascimentos - segundo a duração do casamento.
37	Nados-vivos por sexos, segundo a idade da mãe.
38	Nados-vivos pelo dia do nascimento, segundo o mês do nascimento.

Quadro N.º	Designação
39	Nados-vivos dentro do casamento por idade da mãe, ano a ano, segundo a ordem de nascimento - Total de nascimentos dentro do casamento.
40	Nados-vivos por tipo de filiação, segundo a existência de filhos anteriores comuns dos pais (nados vivos e fetos-mortos).
41	Nados-vivos por tipo de filiação, segundo a existência de filhos vivos não comuns do pai e da mãe do nado-vivo.

DIVÓRCIOS E SEPARAÇÕES DE PESSOAS E BENS

Quadro N.º	Designação
1	Casamentos dissolvidos por divórcio por distribuição geográfica do facto, segundo os meses.
2	Casamentos dissolvidos por divórcio por localização da casa de morada de família, segundo os meses.
3	Casamentos dissolvidos por divórcio por sexo e idade dos cônjuges, segundo a forma de celebração e número de casamentos anteriores dos cônjuges.
4	Casamentos dissolvidos por divórcio por duração do casamento, segundo a forma de celebração e número de casamentos anteriores dos cônjuges.
5	Casamentos dissolvidos por divórcio pela localização da casa de morada de família, segundo a forma de celebração e número de casamentos anteriores dos cônjuges.
5a	Casamentos interrompidos por separação de pessoas e bens pela localização da casa de morada de família, segundo a forma de celebração e número de casamentos anteriores dos cônjuges.
6	Casamentos dissolvidos por divórcio segundo a idade do cônjuge masculino, segundo a modalidade e os fundamentos.
7	Casamentos dissolvidos por divórcio por idade do cônjuge feminino, segundo a modalidade e os fundamentos.
8	Casamentos dissolvidos por divórcio por duração do casamento, segundo a modalidade e os fundamentos.
9	Casamentos dissolvidos por divórcio pela localização da casa de morada de família, segundo a modalidade, os fundamentos.
10	Casamentos dissolvidos por divórcio (modalidade litigiosa) por sexo e distribuição geográfica de residência do cônjuge demandante, segundo os fundamentos.
11	Casamentos dissolvidos por divórcio por idade da mulher, segundo a idade do marido.

Quadro N.º	Designação
12	Casamentos dissolvidos por divórcio por duração do casamento, segundo a idade do cônjuge masculino.
13	Casamentos dissolvidos por divórcio por duração do casamento, segundo a idade do cônjuge feminino.
14	Casamentos dissolvidos por divórcio por idade do cônjuge masculino, segundo o número de filhos vivos do casamento à data da instauração da ação.
15	Casamentos dissolvidos por divórcio por idade do cônjuge feminino, segundo o número de filhos vivos do casamento à data da instauração da ação.
16	Casamentos dissolvidos por divórcio por duração do casamento, segundo o número de filhos vivos do casamento à data da instauração da ação.
17	Casamentos dissolvidos por divórcio por modalidade e fundamentos, segundo o número de filhos vivos do casamento à data da instauração da ação.
18	Filhos vivos do casamento dissolvido à data da instauração da ação por duração do casamento, segundo a idade.
19	Filhos vivos do casamento dissolvido à data da instauração da ação por modalidade e fundamentos, segundo a idade.
20	Casamentos dissolvidos por divórcio por condição perante o trabalho do cônjuge feminino, segundo a condição perante o trabalho do cônjuge masculino.
21	Casamentos dissolvidos por divórcio por profissão do cônjuge feminino empregado, segundo a profissão do cônjuge masculino empregado.
22	Cônjuges empregados por profissões, segundo a situação na profissão.
23	Casamentos dissolvidos por divórcio por grau de instrução do cônjuge feminino, segundo o grau de instrução do cônjuge masculino.
24	Casamentos dissolvidos por divórcio pelo número de casamentos anteriores do cônjuge feminino, segundo o número de casamentos anteriores do cônjuge masculino.
25	Casamentos dissolvidos por divórcio por nacionalidade do cônjuge feminino, segundo a nacionalidade do cônjuge masculino.
26	Casamentos dissolvidos por divórcio, segundo a duração e o ano de celebração do casamento.
26a	Casamentos interrompidos por separação de pessoas e bens, segundo a duração e o ano de celebração do casamento.
27	Casamentos dissolvidos por divórcio por idade e ano de nascimento do cônjuge feminino, segundo a distribuição geográfica de residência à data do divórcio.

Quadro N.º	Designação
28	Casamentos dissolvidos por divórcio por idade e ano de nascimento do cônjuge masculino, segundo a distribuição geográfica de residência à data do divórcio.

CASAMENTOS DISSOLVIDOS POR MORTE

Quadro N.º	Designação
8	Casamentos dissolvidos por morte, segundo o sexo do cônjuge falecido, por concelhos do facto.
10	Casamentos dissolvidos por morte, segundo o sexo do cônjuge falecido por concelhos de residência.
11	Casamentos dissolvidos por morte, segundo o sexo do cônjuge falecido, por meses e distribuição geográfica de residência.
13	Casamentos dissolvidos por morte, segundo o sexo do cônjuge falecido, por meses e distribuição geográfica do facto.
14	Casamentos dissolvidos por morte, segundo as idades combinadas dos cônjuges por distribuição geográfica de residência.
15	Casamentos dissolvidos por morte do marido, segundo o número de filhos havidos indicando o total destes por idade do falecido e duração do casamento segundo a distribuição geográfica de residência.
16	Casamentos dissolvidos por morte da mulher, segundo o número de filhos havidos indicando o total destes, por idade da falecida e duração do casamento segundo a distribuição geográfica de residência.
21	Cônjuges sobreviventes do sexo masculino, segundo o número de filhos havidos, indicando o total destes, por idade dos cônjuges e duração do casamento, por distribuição geográfica de residência.
22	Cônjuges sobreviventes do sexo feminino, segundo o número de filhos havidos, indicando o total destes, por idade dos cônjuges e duração do casamento por distribuição geográfica de residência.

FETOS-MORTOS

Quadro N.º	Designação
2	Fetos-mortos, segundo a idade gestacional e o sexo pela idade das mães.
3	Fetos-mortos do casamento, segundo a idade gestacional e o sexo pela idade das mães.

Quadro N.º	Designação
4	Fetos-mortos fora do casamento, segundo a idade gestacional e o sexo pela idade das mães.
5	Fetos-mortos, segundo a idade gestacional pela profissão da mãe.
7	Fetos-mortos, segundo o mês e o sexo por freguesias de residência.
8	Fetos-mortos do casamento, segundo o mês e o sexo por concelhos de residência.
9	Fetos-mortos fora do casamento, segundo o mês e o sexo por concelhos de residência.
12	Fetos-mortos, segundo o peso e o sexo pelo local de nascimento e assistência.
13	Fetos-mortos, segundo o peso e o sexo pela idade das mães.
14	Fetos-mortos, segundo o peso pela natureza do parto e a ordem de nascimento - total de nascimentos.
15	Fetos-mortos, segundo a ordem de nascimentos - total de nascimentos - e o sexo pela idade das mães.
16	Fetos-mortos, segundo a ordem de nascimento - total de nascimentos - pelo tempo decorrido após o termo da última gravidez.
17	Fetos-mortos de 28 e mais semanas, segundo a ordem de nascimentos - total de nascimentos - e o sexo pela idade das mães.
20	Fetos-mortos de 28 e mais semanas, segundo o sexo pela idade das mães por freguesias de residência.
21	Fetos-mortos, segundo o local e a assistência por distribuição geográfica de residência.

ÓBITOS

Quadro N.º	Designação
9	Óbitos, segundo o sexo, indicando os de menos de um ano, por concelhos do facto.
12	Óbitos, segundo o sexo, indicando os de menos de um ano, por meses e distribuição geográfica de residência.
17	Óbitos, segundo as idades por freguesias de residência dos falecidos.
18	Óbitos por idade e sexo, segundo a distribuição geográfica de residência dos falecidos.

Quadro N.º	Designação
20	Óbitos, segundo o estado civil e o sexo dos falecidos, por idades e distribuição geográfica de residência.
24	Óbitos de empregados e desempregados à procura de novo emprego com 14 ou mais anos, segundo a situação na profissão, por ramos de atividade e sexo, por distribuição geográfica de residência.
25	Óbitos de 14 e mais anos, segundo a condição perante o trabalho, por idades e sexos dos falecidos.
27	Óbitos de menos de um ano, de menos de 28 dias e menos de 7 dias, segundo a condição perante o trabalho do pai pelo sexo dos falecidos, por distribuição geográfica de residência.
28	Óbitos de menos de um ano, menos de 28 dias e de menos de 7 dias, segundo a instrução da mãe e o sexo dos falecidos, pela profissão do pai.
29	Óbitos, segundo o estado civil e o sexo dos falecidos, por idades ano a ano e datas de nascimento, por distribuição geográfica de residência.
30	Óbitos de menos de um ano, segundo o sexo e a data de nascimento, por idades (dias e meses) por distribuição geográfica de residência.
32	Óbitos de menos de um ano, de menos de 28 dias e menos de 7 dias, segundo a situação na profissão do pai e o sexo dos falecidos, por ramo de atividade do pai por distribuição geográfica de residência.

FLUXOS MIGRATÓRIOS INTERNACIONAIS

Quadro N.º	Designação
1	Estrangeiros com a residência legalizada por nacionalidades (todos os países), segundo a distribuição geográfica de residência.
2	Estrangeiros com a residência legalizada por nacionalidades (todos os países), segundo a condição perante o trabalho e a profissão.
3	População ativa estrangeira com a residência legalizada por nacionalidades (todos os países), segundo a situação na profissão.
4	Estrangeiros com a residência legalizada por nacionalidades (todos os países) e sexos.

NOTAS EXPLICATIVAS

Ativo exercendo uma profissão - O indivíduo que exerce uma profissão.

Alojamento - Considera-se o local distinto e independente que, pelo modo como foi construído, reconstruído, ampliado ou transformado se destina à habitação humana, na condição de, no momento censitário, não estar a ser utilizado para outros fins.

Casamento - Contrato celebrado entre duas pessoas de sexo diferente que pretendem constituir família, mediante uma comunhão de vida (Código Civil, Artigo 1577). Com a Lei 9/2010, de 31 de maio, passou a ser permitido o casamento civil entre pessoas do mesmo sexo.

Centro urbano - A capital de distrito e a localidade qualquer que fosse a sua categoria legal (cidade, vila, etc.) que, na área urbana demarcada pela Câmara Municipal respetiva, contasse 10 000 ou mais habitantes.

Centro semi-urbano - As localidades que contassem 2 000 a 9 999 habitantes e não fossem capitais de distrito.

Concelho de residência - O concelho do local onde os indivíduos tenham vivido a maior parte do ano.

Concelho do facto - O concelho do local onde se verifica a ocorrência.

Condição perante o trabalho - Relação existente entre o indivíduo e a atividade económica desenvolvida.

Divórcio - Dissolução legal e definitiva do vínculo do casamento, conferindo às partes o direito de tornarem a casar.

Doméstica - Homem ou mulher que, não exercendo uma profissão, se ocupa principalmente da lida doméstica.

Duração do casamento - Período de anos completos contados desde a celebração do casamento até à verificação de um qualquer facto notado (nascimento de um filho, morte de um dos cônjuges, divórcio, separação, etc.)

Edifício - Entende-se a construção independente que compreende uma ou várias divisões e outros espaços, coberta por telhado limitada por paredes exteriores que vão geralmente dos alicerces ao telhado e destinada a ser utilizada como habitação, exclusiva ou parcialmente.

Emigrante - O indivíduo a quem é concedido o passaporte de emigrante.

Esperança de vida - Número médio de anos que restam para viver.

Estudante - O indivíduo que, embora ultrapassado o limite máximo de escolaridade obrigatória, continua a estudar sem exercer qualquer profissão.

Família - Considera-se o grupo de pessoas ligadas por união de facto ou parentesco, que ocupam uma parte ou a totalidade de uma unidade de alojamento; ou a pessoa independente que ocupa uma parte ou a totalidade da unidade de alojamento.

Feto-morto - O produto de fecundação cuja morte se tivesse verificado anteriormente à expulsão ou extração completa relativamente ao corpo da mãe. Nesta publicação são considerados todos os fetos-mortos independentemente da duração da gravidez.

Fundamentos do divórcio - (Código Civil, Artigo 1792). Ver "Fundamentos de separação".

Fundamentos de separação - São considerados os seguintes fundamentos:

- Separação por mútuo consentimento

- Separação litigiosa:

- 1) Violação culposa dos deveres conjugais (Artigo 1779, do Código Civil).

- 2) Rutura da vida em comum (Artigo 1781, do Código Civil):

- a) A separação de facto por seis anos consecutivos;

- b) A ausência sem que haja notícias, por tempo não inferior a quatro anos;

- c) A alteração das faculdades mentais do outro cônjuge, quando dure há mais de seis anos, e pela sua gravidade, comprometa a possibilidade de vida em comum.

Idade - Número de dias, semanas, meses ou anos completos, decorridos desde o momento do nascimento até às 0 (zero) horas da data de referência.

Idade gestacional - Período de semanas completas decorridas desde o primeiro dia do último período menstrual normal até ao dia do nascimento.

Índice de dependência demográfica - Quociente entre a população com menos de 15 anos e mais de 65 e a população com idades compreendidas entre os 15 e os 64 anos.

Índice de envelhecimento - Quociente entre a população com 65 e mais anos e a população com menos de 15 anos.

Índice de rejuvenescimento - Quociente entre a População com idades compreendidas entre os 0 e os 15 anos e a População com 65 e mais anos.

Índice de swaroop Uemura - Quociente entre o número de óbitos com mais de 50 anos e o número total de óbitos.

Inválido - O indivíduo que está totalmente incapaz para o trabalho por qualquer motivo.

Local do facto - O local onde se verifica a ocorrência.

Mortalidade perinatal - Fetos-mortos mais nados vivos falecidos com menos de 7 dias, pesando 500 ou 1000 e mais gramas ou, se o peso é desconhecido, com idade gestacional correspondente (22 e 28 semanas).

Nacionalidade - A que consta do passaporte, da autorização de residência ou do certificado de nacionalidade apresentado.

Nado-vivo - O produto da fecundação que após a expulsão ou extração completa, relativamente ao corpo materno e independentemente da duração da gravidez, respira ou manifesta quaisquer sinais de vida, tais como pulsações do coração ou do cordão umbilical ou contrações efetivas de qualquer músculo sujeito à ação da vontade, quer o cordão umbilical tenha sido cortado, quer não e quer a placenta esteja ou não retida.

Óbito - Desaparecimento permanente de qualquer sinal de vida em qualquer momento, após o nascimento com vida.

Ordem de nascimento - Número de filhos anteriores mais 1:

Nados-vivos - Número de nados-vivos anteriores mais 1;

Total de nascimentos – Número de (nados-vivos mais os fetos-mortos de 22 ou mais semanas) anteriores mais 1.

Parto - A expulsão ou extração completa do corpo materno independentemente da duração da gravidez, dum produto de fecundação.

População ativa - O conjunto de indivíduos que constituem a mão-de-obra disponível para a produção de bens e serviços económicos.

População não ativa - O conjunto dos indivíduos que, de um modo geral, não exercem uma atividade remunerada.

População residente - Considera-se a população que, à data do censo, tinha a sua residência habitual no Continente, nos Açores ou na Madeira. Foi considerada também população residente o pessoal diplomático ou das forças armadas em representação do País no estrangeiro e suas famílias, o pessoal da aviação civil, marinha mercante e das frotas de pesca que estavam a bordo no dia do recenseamento, as pessoas civis nacionais, atravessando diariamente a fronteira por motivo de trabalho, e as pessoas civis estrangeiras, trabalhando ou estudando no País há pelo menos um ano.

População presente - Considera-se a população que, à data do censo, se encontrava nos alojamentos do tipo familiar ou coletivo (hotéis, quartéis, etc.) quer seja ou não residente no alojamento onde foi recenseado.

Proprietário - O indivíduo que vive principalmente do rendimento de bens de capital e não exerce uma profissão.

Reformado ou aposentado - O indivíduo que, tendo exercido uma profissão, recebe por tal facto uma pensão de reforma ou de aposentação e não exerce qualquer atividade.

Relação de masculinidade - Relação entre o número de indivíduos do sexo masculino e o número de indivíduos do sexo feminino existentes num determinado ano.

Relação de masculinidade à nascença - Relação entre o número de nados-vivos do sexo masculino e o número de nados-vivos do sexo feminino, ocorridos num determinado período (habitualmente expresso por 100 nados-vivos do sexo feminino).

Residência - O concelho ou distrito onde os indivíduos tenham vivido parte do ano.

Saldo natural - Diferença entre o número de nados-vivos e o número de óbitos.

Separação judicial de pessoas e bens - Interrupção da vida em comum dos cônjuges por decisão judicial.

Taxa de crescimento efetivo - Sendo P0 e P1 as populações em dois 31 de dezembro consecutivos (ou 1.ºs janeiro) traduz-se pela seguinte expressão:

$$T = \frac{P1 - P0}{\frac{P0 + P1}{2}} \times 1000$$

Taxa de crescimento natural - Diferença entre nados-vivos e óbitos em relação à população média.

Taxa de divórcios - Divórcios por 1000 habitantes (população média).

Taxa de emigração - Emigrantes permanentes por 1000 habitantes (população média).

Taxa de fecundidade - Quociente entre nados-vivos e o número de mulheres com idade entre 15 e 49 anos por 1000 habitantes.

Taxa de mortalidade - Óbitos por 1000 habitantes (população média).

Taxa de mortalidade fetal - Fetos-mortos por 1000 nados-vivos e fetos-mortos.

Taxa de mortalidade fetal tardia - Fetos-mortos de 28 e mais semanas por 1000 nados-vivos e fetos-mortos de 28 e mais semanas.

Taxa de mortalidade feto-infantil - Fetos-mortos e óbitos até 1 ano de idade, por 1000 nados-vivos e fetos-mortos.

Taxa de mortalidade infantil - Óbitos de crianças com menos de 1 ano por 1000 nados-vivos.

Taxa de mortalidade neonatal - Número de óbitos de crianças com menos de 28 dias por 1000 nados-vivos.

Taxa de mortalidade perinatal - Número de fetos-mortos pesando 500 e mais gramas ou 1000 e mais gramas mais óbitos de nados-vivos falecidos com menos de 7 dias de idade por 1000 nascimentos (nados-vivos mais fetos-mortos de 500 gramas ou 1000 e mais gramas). Quando o peso for desconhecido pode utilizar-se a idade gestacional correspondente: 22 e mais semanas ou 28 e mais semanas, respetivamente.

Taxa de natalidade - Número de nados-vivos ocorridos durante um certo período de tempo, normalmente o ano, referido à população média desse período (habitualmente número de nados-vivos por 1000 habitantes).

Taxa de nupcialidade - Número de casamentos ocorridos durante um certo período de tempo, normalmente o ano, referido à população média desse período (habitualmente número de casamentos por 1000 habitantes).

CÓDIGOS DE GRANDES GRUPOS DE PROFISSÕES

0/1 - Especialistas das profissões científicas, técnicas, liberais e similares

2 - Quadros Superiores de Administração Pública e Privada

3 - Empregados de escritório

4 - Comerciantes e vendedores

5 - Trabalhadores especializados nos serviços

6 - Agricultores, criadores de animais e trabalhadores florestais, pescadores e caçadores

7/8/9 - Operários e trabalhadores não agrícolas e condutores de engenhos de transportes - operários qualificados, especializados e indiferenciados das indústrias transformadoras

A - Trabalhadores que não podem ser classificados segundo a sua profissão

NOTA: Segundo a Classificação Nacional de Profissões

CÓDIGOS DE GRANDES GRUPOS DE RAMOS DE ATIVIDADE

Divisão 1 - Agricultura, Silvicultura, Caça e Pesca

- 11 - Agricultura e Caça
- 12 - Silvicultura e Exploração Florestal
- 13 - Pesca

Divisão 2 - Indústrias Extrativas

- 21 - Extração do carvão
- 22 - Extração do petróleo bruto e gás natural
- 23 - Extração de minérios metálicos
- 24 - Extração de minerais não metálicos e rochas industriais

Divisão 3 - Indústrias Transformadoras

- 31 - Indústrias da alimentação, bebidas e tabaco
- 32 - Indústrias têxteis, do vestuário e do couro
- 33 - Indústrias da madeira e da cortiça
- 34 - Indústrias do papel, artes gráficas e edição de publicações
- 35 - Indústrias químicas dos derivados do petróleo e do carvão e dos produtos de borracha e de plástico
- 36 - Indústrias dos produtos minerais não metálicos com exceção dos derivados do petróleo bruto e do carvão
- 37 - Indústrias metalúrgicas de base
- 38 - Fabricação de produtos metálicos e de máquinas, equipamentos e material de transporte
- 39 - Outras indústrias transformadoras

Divisão 4 - Eletricidade, Gás e Água

- 41 - Eletricidade, gás e vapor
- 42 - Abastecimento de água

Divisão 5 - Construção e Obras Públicas

50 - Construção e obras públicas

Divisão 6 - Comércio por Grosso e a Retalho, Restaurantes e Hotéis

61 - Comércio por grosso

62 - Comércio a retalho

63 - Restaurantes e hotéis

Divisão 7 - Transportes, Armazenagem e Comunicações

71 - Transportes e armazenagem

72 - Comunicações

Divisão 8 - Bancos e Outras Instituições Financeiras, Seguros, Operações sobre Imóveis e Serviços Prestados às Empresas

81 - Bancos e outras instituições monetárias e financeiras

82 - Seguros

83 - Operações sobre imóveis e serviços prestados às empresas

Divisão 9 - Serviços Prestados à Coletividade, Serviços Sociais e Serviços Pessoais

91 - Administração Pública e Defesa Nacional

92 - Serviços de saneamento e limpeza

93 - Serviços sociais e similares prestados à coletividade

94 - Serviços recreativos e culturais

95 - Serviços pessoais e domésticos

96 - Organizações internacionais e outras instituições extraterritoriais

Divisão 0 - Atividades mal definidas

00 - Atividades mal definidas

LISTA SUCINTA EUROPEIA DE CAUSAS DE MORTE – 65 RUBRICAS

N.º de ordem	Doença ou causa externa	CID -10 código	CID - 9 código	CID - 8 código
	Todas as causas de morte	A00-Y89	001-E999	000-E999
01	<i>Algumas doenças infecciosas e parasitárias</i>	<i>A00-B99</i>	<i>001-139</i>	<i>000-136</i>
02	Tuberculose	A15- A19,B90	010-018, 137	010-019
03	Infeção meningocócica	A39	36	36
04	Doenças pelo vírus da imunodeficiência humana (VIH)	B20-B24	042-044	-
05	Hepatite viral	B15-B19	70	70
06	<i>Tumores (neoplasias)</i>	<i>C00-D48</i>	<i>140-239</i>	<i>140-239</i>
07	Tumores malignos	C00-C97	140-208	140-209
08	Tumor maligno do lábio, cavidade oral e faringe	C00-C14	140-149	140-149
09	Tumor maligno do esófago	C15	150	150
10	Tumor maligno do estômago	C16	151	151
11	Tumor maligno do cólon	C18	153	153
12	Tumor maligno da junção retossigmoideia, do reto, e do ânus e do canal anal	C19-C20- C21	154	154
13	Tumor maligno do fígado e das vias biliares intra-hepáticas	C22	155	155, 197.8
14	Tumor maligno do pâncreas	C25	157	157
15	Tumor maligno da laringe / da traqueia / dos brônquios e dos pulmões	C32-C34	161-162	161-162
16	Melanoma maligno da pele	C43	172	172
17	Tumores malignos da mama	C50	174-175	174
18	Tumor maligno do colo do útero	C53	180	180
19	Tumores malignos de outras partes e partes não especificadas do útero	C54-C55	179, 182	182
20	Tumor maligno do ovário	C56	183.0	183.0
21	Tumor maligno da próstata	C61	185	185
22	Tumor maligno do rim, exceto pelve renal	C64	189.0	189.0
23	Tumor maligno da bexiga	C67	188	188
24	Tumores malignos do tecido linfático, hematopoético e tecidos relacionados	C81-C96	200-208	200-209
25	<i>Doenças do sangue e dos órgãos hematopoéticos e algumas alterações do sistema imunitário</i>	<i>D50-D89</i>	<i>279-289</i>	<i>280-288</i>
26	<i>Doenças endócrinas, nutricionais e metabólicas</i>	<i>E00-E90</i>	<i>240-278</i>	<i>240-279</i>
27	Diabetes mellitus	E10-E14	250	250
28	<i>Perturbações mentais e de comportamento</i>	<i>F00-F99</i>	<i>290-319</i>	<i>290-315</i>
29	Perturbações mentais e de comportamento devidas ao uso de álcool	F10	291, 303	291,303
30	Dependência de drogas e toxicomania	F11-F16, F18-F19	304-305	304-305
31	<i>Doenças do sistema nervoso e dos órgãos dos sentidos</i>	<i>G00-H95</i>	<i>320-389</i>	<i>320-389</i>

32	Meningites (excepto 03)	G00-G03	320-322	320
33	<i>Doenças do aparelho circulatório</i>	<i>I00-I99</i>	<i>390-459</i>	<i>390-444.1 444.3-458 782.4</i>
34	Cardiopatia isquémica	I20-I25	410-414	410-414
35	Outras doenças cardíacas	I30-I33, I39-I52	420-423, 425-429	420-423, 425-429
36	Doenças cérebro-vasculares	I60-I69	430-438	430-43
37	<i>Doenças do aparelho respiratório</i>	<i>J00-J99</i>	<i>460-519</i>	<i>460-519</i>
38	Gripe (<i>influenza</i>)	J10-J11	487	470-474
39	Pneumonia	J12-J18	480-486	480-486
40	Doenças crônicas das vias aéreas inferiores	J40-J47	490-494, 496	491-493, 518
41	Asma e estado de mal asmático	J45-J46	493	493
42	<i>Doenças do aparelho digestivo</i>	<i>K00-K93</i>	<i>520-579</i>	<i>520-577, 444.2</i>
43	Úlcera gástrica, duodenal, péptica de localização não especificada e gastrojejunal	K25-K28	531-534	531-534
44	Doenças crônicas do fígado	K70, K73-K74	571.0-571.9	571.0-571.9
45	<i>Doenças da pele e do tecido celular subcutâneo</i>	<i>L00-L99</i>	<i>680-709</i>	<i>680-709</i>
46	<i>Doenças do sistema ósteo-muscular e do tecido conjuntivo</i>	<i>M00-M99</i>	<i>710-739</i>	<i>710-738</i>
47	Artrites reumatóides e artroses	M05-M06, M15-M19	714-715	712-713
48	<i>Doenças do aparelho geniturinário</i>	<i>N00-N99</i>	<i>580-629</i>	<i>580-629, 792</i>
49	Afeções do rim e do ureter	N00-N29	580-594	580-594
50	<i>Gravidez, parto e puerpério</i>	<i>O00-O99</i>	<i>630-676</i>	<i>630-678</i>
51	<i>Algumas afeções originadas no período perinatal</i>	<i>P00-P96</i>	<i>760-779</i>	<i>760-779</i>
52	<i>Malformações congénitas e anomalias cromossômáticas</i>	<i>Q00-Q99</i>	<i>740-759</i>	<i>740-759</i>
53	Malformações congénitas do sistema nervoso	Q00-Q07	740-742	740-743
54	Malformações congénitas do aparelho circulatório	Q20-Q28	745-747	746-747
55	<i>Sintomas, sinais e resultados anormais de exames clínicos e de laboratório não classificados em outra parte</i>	<i>R00-R99</i>	<i>780-799</i>	<i>780-782.3, 782.5-791, 793-796</i>
56	Síndrome da morte súbita na infância	R95	798.0	-
57	Outras mortes (outras mortes súbitas de causa desconhecida; morte sem assistência; outras causas mal definidas e as não especificadas)	R96-R99	798.1-9, 799	795-796
58	<i>Causas externas de morbidade e mortalidade</i>	<i>V01-Y89</i>	<i>E800-E999</i>	<i>E800-E999</i>
59	Acidentes	V01-X59	E800-E929	E800-E929, E940-E942
60	Acidentes de transporte	V01-V99	E800-E848	E800-E845
61	Quedas	W00-W19	E880-E888	E880-E887
62	Intoxicação accidental por e devida a exposição a substâncias nocivas	X40-X49	E850-E869	E850-E877
63	Lesões autoprovocadas intencionalmente	X60-X84	E950-E959	E950-E959
64	Agressões	X85-Y09	E960-E969	E960-E969
65	Eventos cuja intenção é indeterminada	Y10-Y34	E980-E989	E980-E989

ANÁLISE DOS RESULTADOS

Crescimento efetivo

Estima-se que residiam na Região Autónoma dos Açores (RAA) 241.025 indivíduos a 31 de dezembro, sendo 117.636 homens e 123.389 mulheres. Esta estimativa representa um aumento de 900 indivíduos em relação ao valor estimado para 2022, ou seja, uma taxa de crescimento efetivo de 3,7‰.

Figura 1 - Taxa de crescimento efetivo (‰)

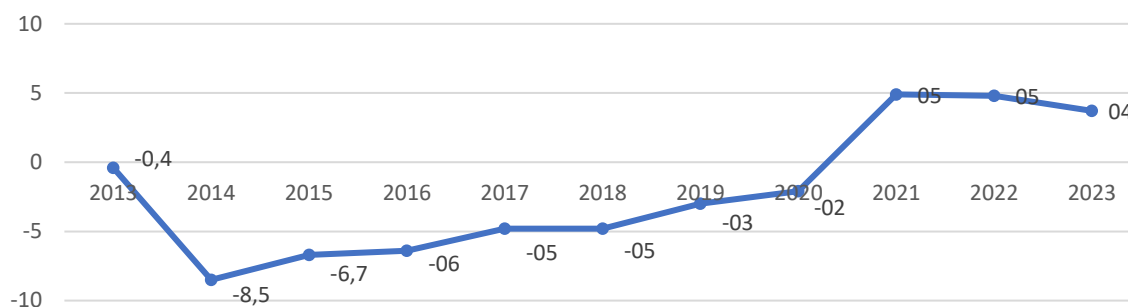

Analisando por ilhas, verifica-se que o crescimento efetivo é positivo apenas em 5 ilhas. Desta forma, e para 2023, as ilhas que tiveram valores acima da média regional foram: Flores (10,2‰), Pico (8,3‰) e São Miguel (5,9‰).

Figura 2 - Taxa de crescimento efetivo por ilhas (‰, 2023)

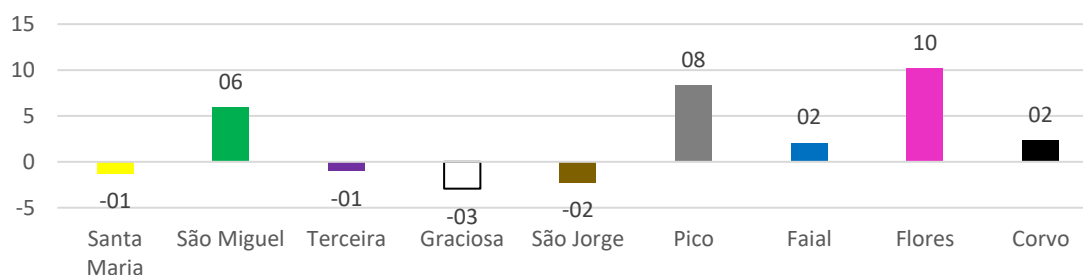

O Índice de Envelhecimento demográfico (relação entre a população idosa e o número de pessoas com idades compreendidas entre os 0 e os 14 anos), fixou-se em 122,3 pessoas idosas por cada 100 pessoas jovens, contra os 117,2 em 2022.

Por ilhas, este índice atingiu os valores mais elevados na ilha de São Jorge (183,3), Flores (173,4), Pico (165,6) e do Faial (160,3). Os valores mais baixos verificam-se em São Miguel (99,4) e Santa Maria (131,6).

Figura 3 - Índice de Envelhecimento por ilhas (2023)

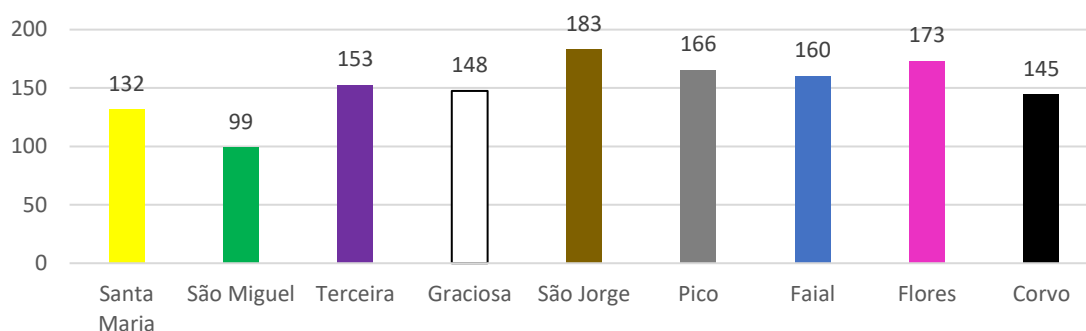

Saldo Natural

Em 2023, na RAA, a diferença entre o número de nados-vivos e o número de óbitos ocorridos foi de -327. Em 2022 esta diferença foi de -642.

Figura 4 - Saldo Natural

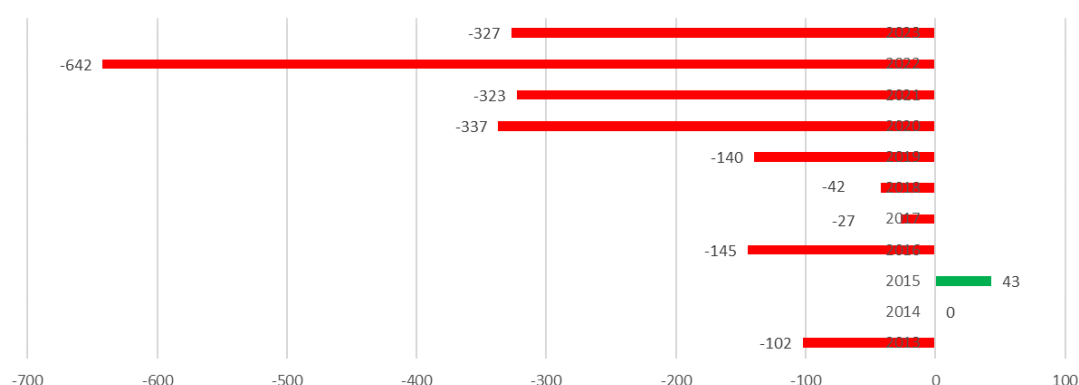

O saldo natural apenas foi positivo na ilha de São Miguel (+113). Nas restantes ilhas este indicador foi negativo, atingindo os valores mais significativos na Terceira (-202).

Casamentos

Em 2023 foram celebrados, na RAA, 945 casamentos (mais 26 que em 2022), um valor que relacionado com o efetivo populacional estimado para o meio do ano, revela uma taxa de nupcialidade de 3,9 casamentos por mil habitantes (valor superior em 0,1 p.p. ao do ano anterior). Realizaram-se 21 casamentos entre pessoas do mesmo sexo (8 no masculino e 13 no feminino).

Figura 5 – Taxa de Nupcialidade (‰)

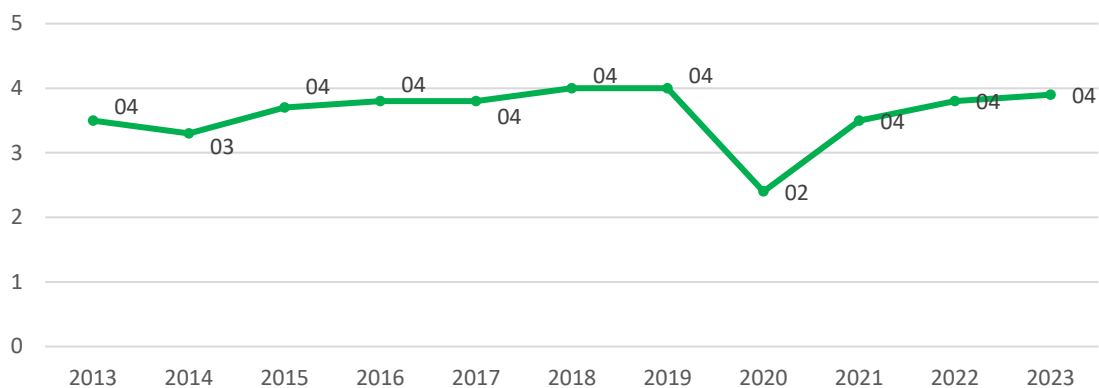

As ilhas de Santa Maria e de São Miguel foram as que apresentam uma taxa de nupcialidade superior à média regional (4,4‰ e 4,3‰, respetivamente). As ilhas que apresentaram este indicador com o menor valor foram a do Corvo (0,0‰) e de São Jorge (1,8‰).

À semelhança do que tem vindo a acontecer em anos anteriores, os açorianos, em 2023, continuaram a preferir casar nos meses de verão, em especial em setembro (157 casamentos), julho (148 casamentos) e agosto (104 casamentos). Por outro lado, no mês de fevereiro apenas se celebraram 34 casamentos.

Figura 6 – Casamentos celebrados (2023)

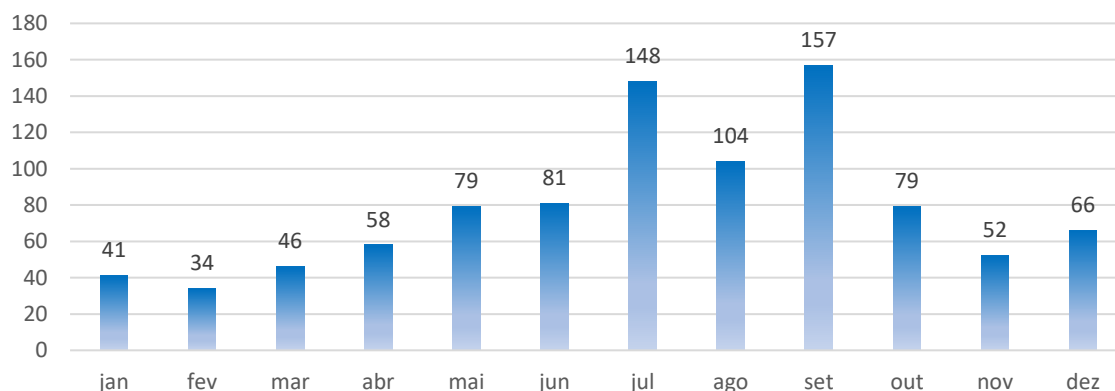

Em 2023, cerca de 80,6% dos nubentes optaram pelo regime geral de bens – a comunhão de adquiridos.

Do total de casamentos celebrados, cerca de 61,7% (583) dizem respeito a primeiros casamentos – casamentos de mulheres solteiras com homens solteiros – taxa inferior a 2022, que foi de 63,1%.

Divórcios

De acordo com os dados de casamentos dissolvidos por divórcio, em 2023 ocorreram 546 divórcios na RAA, tendo sido registado uma diminuição de 6,0% relativamente a 2022, ano em que se registaram 581 casos.

A taxa de divórcio foi de 2,3‰, inferior em 0,1 pontos permitagem, relativamente à registada no ano anterior.

Figura 7 – Casamentos dissolvidos por Divórcio

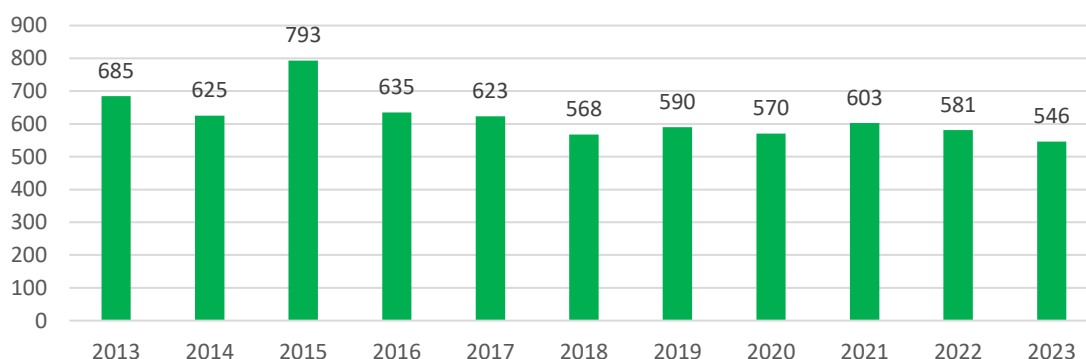

Um outro indicador – número de casamentos dissolvidos através de divórcio por 100 casamentos celebrados - reflete a mesma realidade. Em 2023, por cada 100 casamentos celebrados, registaram-se 57,8 divórcios. Em 2022, este valor foi superior (63,2).

Figura 8 – Casamentos dissolvidos por Divórcio por cada 100 Casamentos celebrados

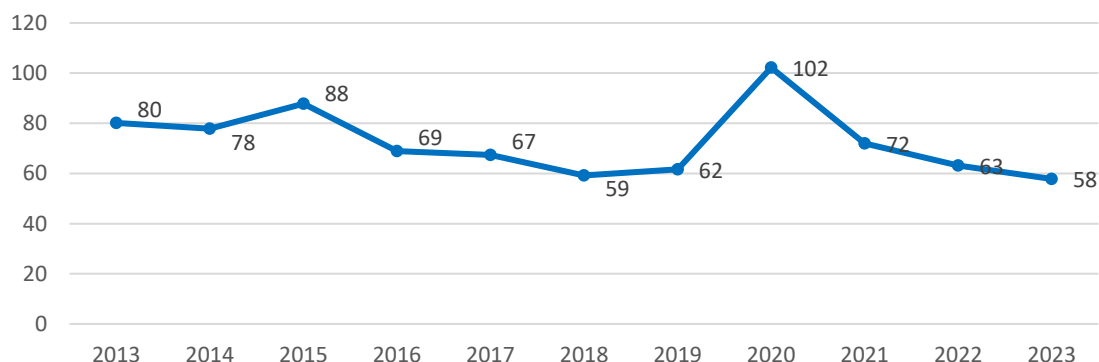

Verificaram-se valores elevados na maior parte das ilhas, sendo que o valor mais elevado se verificou na ilha de São Jorge, onde ocorreram mais divórcios do que casamentos (120,0). Apenas as ilhas Graciosa (25,0), Santa Maria (54,2), São Miguel (55,2) e Terceira (56,7), foram as que obtiveram valores inferiores à média regional. Na ilha do Corvo, em 2023, não ocorreram casamentos nem divórcios.

Figura 9 – Casamentos dissolvidos por Divórcio por cada 100 Casamentos celebrados, por ilhas (2023)

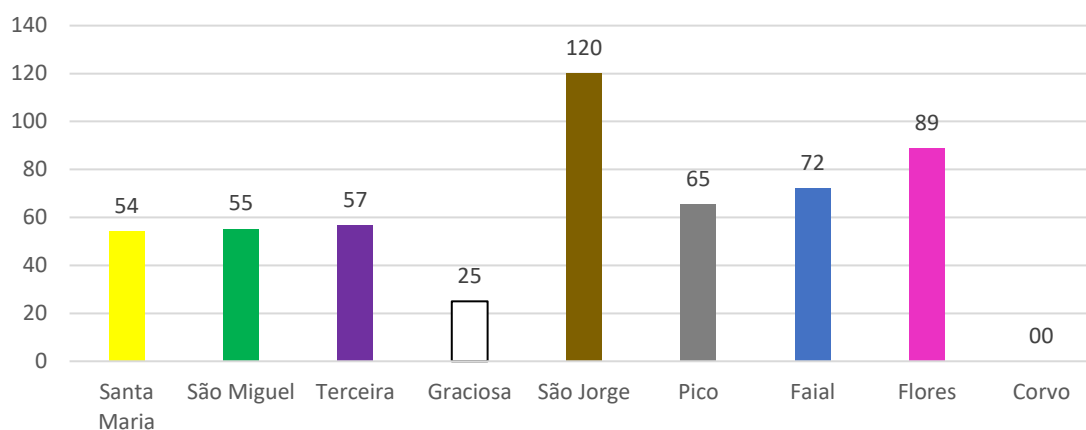

Nascimentos

Em 2023 nasceram 2.042 crianças na RAA, mais 1,3% que em 2022.

Figura 10 – Nados-vivos

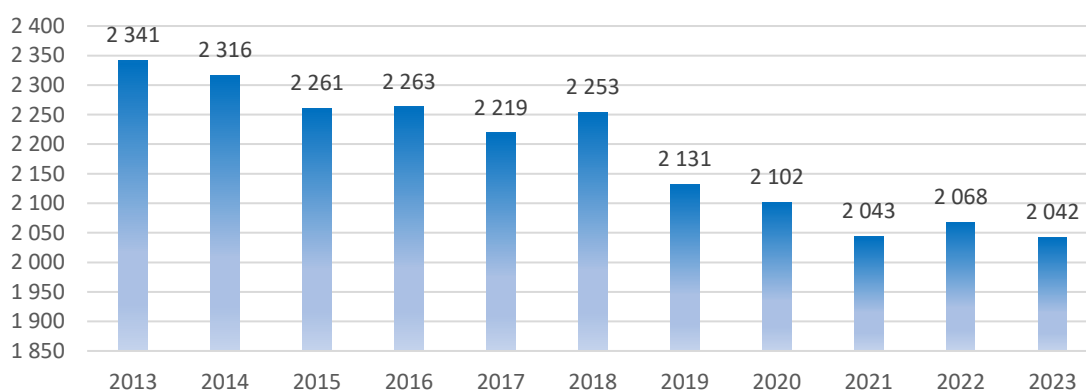

A taxa de natalidade situou-se em 8,5‰, valor inferior ao de 2022 (8,6‰).

Figura 11 – Taxa de Natalidade (‰)

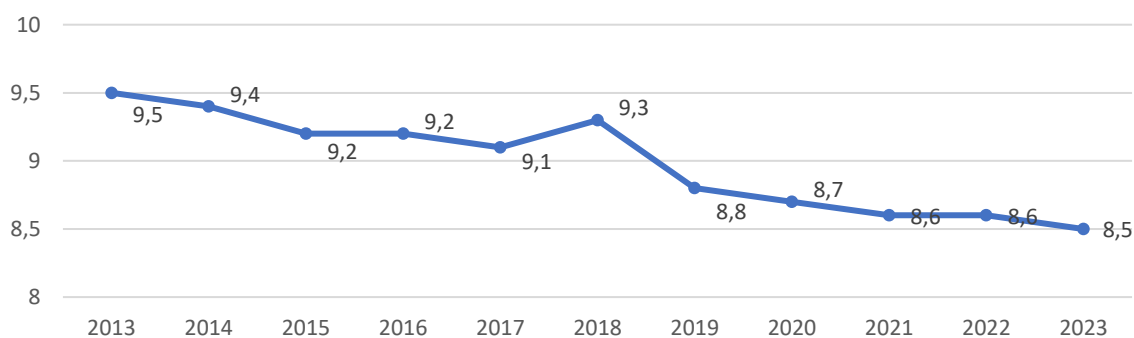

A taxa de natalidade atingiu um valor igual ou superior à média regional apenas nas ilhas Graciosa (9,5‰), São Miguel (9,2‰) e Pico (8,5‰). Este indicador foi menor nas restantes ilhas, assumindo o valor mais baixo no Corvo (4,6‰).

Figura 12 – Taxa de Natalidade por ilhas (‰, 2023)

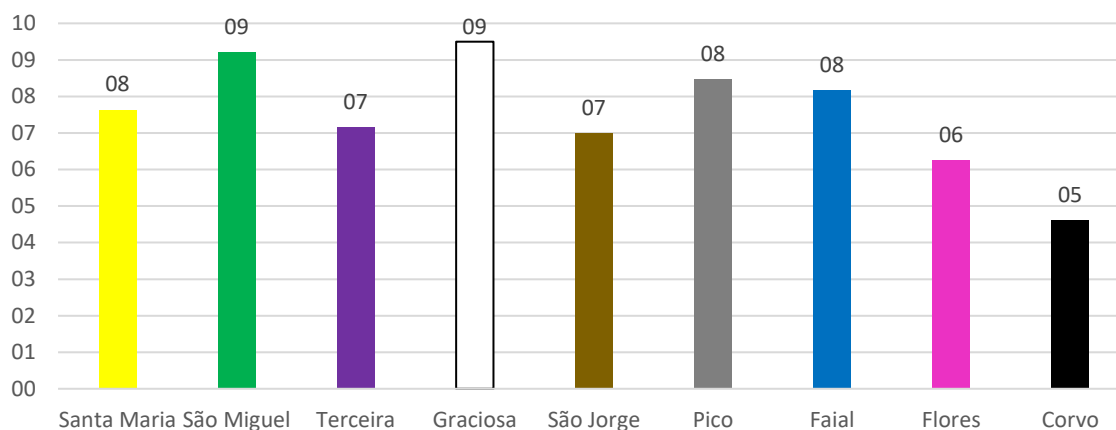

Outro indicador de natalidade é a taxa de fecundidade (número de nascimentos por mulheres com idades entre 15 e 49 anos). Em 2023, a taxa de fecundidade na RAA foi de 36,0‰.

O número de crianças nascidas, fora do casamento, tem vindo a crescer nos últimos cinco anos, ou seja, desde 2019. No entanto, em 2023 este valor diminuiu para 1.184 (menos 9 do que em 2022), ou seja, por cada 100 nados-vivos, cerca de 58 são filhos de pais não casados entre si.

Figura 13 – Nascimentos fora do Casamento

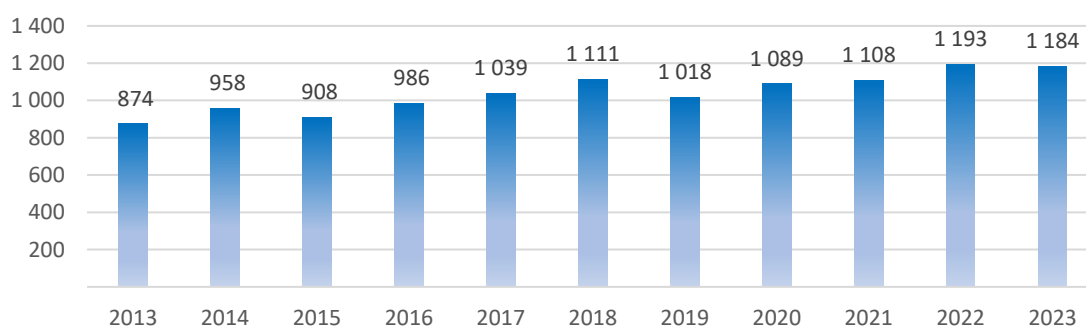

A percentagem de nascimentos fora do casamento assumiu valores mais elevados nas ilhas do Corvo (100,0%), Santa Maria (81,0%), Graciosa (79,5%) e Flores (77,3%). Os valores mais baixos verificaram-se nas ilhas Terceira e São Miguel, com 51,4% e 56,1% respetivamente.

Figura 14 – Nascimentos fora do Casamento por ilhas (2023)

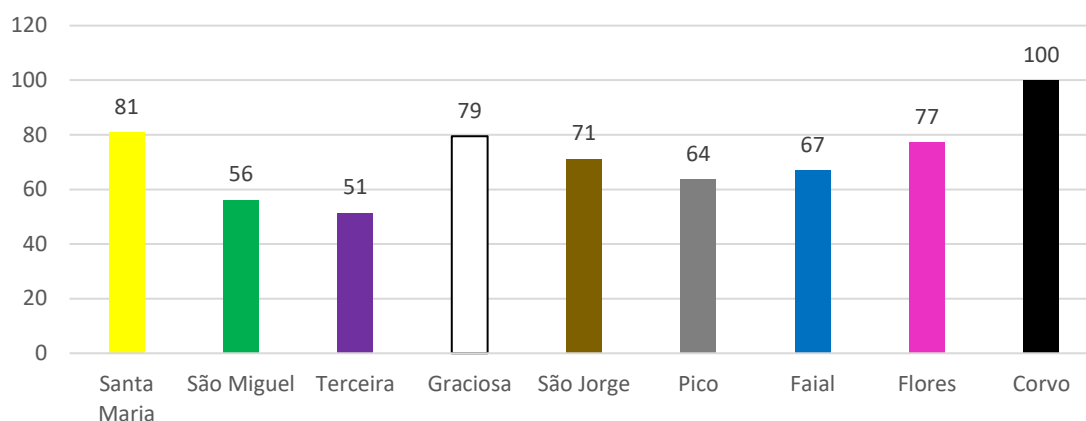

Atualmente, o nascimento em estabelecimento hospitalar cobre a quase totalidade dos nascimentos ocorridos na RAA. Em 2023, cerca de 98,2% dos partos ocorreram em estabelecimento hospitalar.

Figura 15 – Partos ocorridos em estabelecimento hospitalar (%)

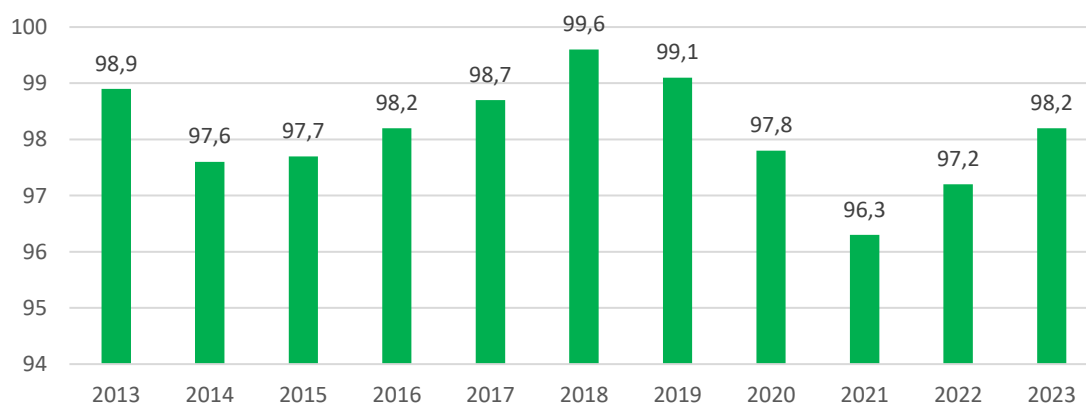

Fetos-Mortos

Em 2023 registaram-se 8 nascimentos de fetos-mortos na RAA, menos dois casos do que os ocorridos em 2022.

Por ilhas, a distribuição do número de fetos-mortos foi a seguinte: 6 em São Miguel, 1 na Terceira e 1 no Pico.

A taxa de mortalidade fetal tardia foi de 2,0‰, contra os 2,9‰ registados em 2022.

Figura 16 – Taxa de mortalidade fetal tardia (‰)

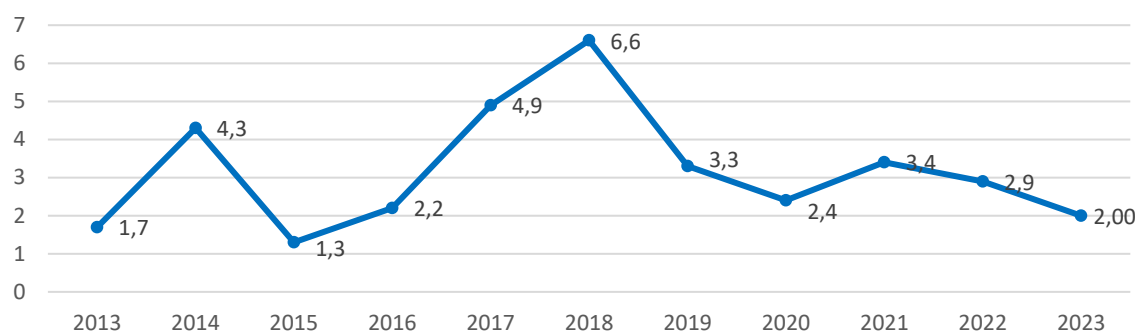

Óbitos

Em 2023 registaram-se, na RAA, 2.369 óbitos, aumentando cerca de 12,6% relativamente ao ano anterior.

Este valor corresponde a uma taxa de mortalidade de 9,8‰, valor inferior em 1,5 pontos percentuais ao de 2022.

Figura 17 – Taxa de mortalidade (‰)

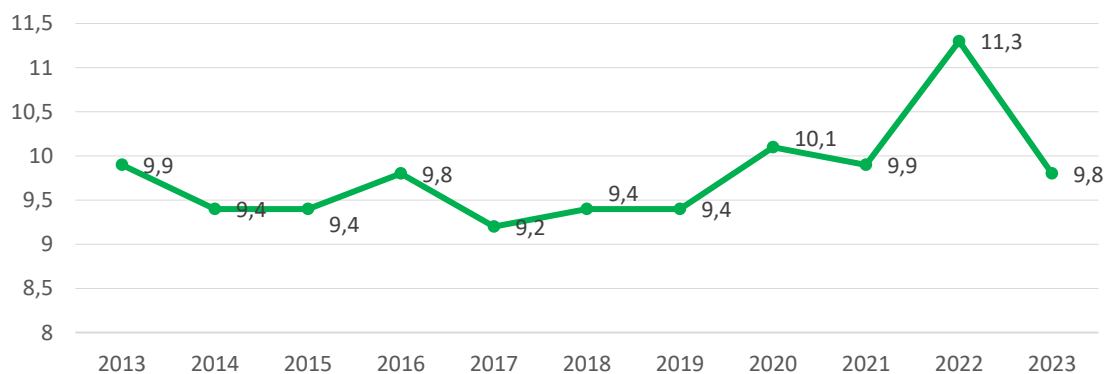

A taxa de mortalidade apresentou valores acima da média regional na quase totalidade das ilhas, apenas com exceção de São Miguel, com 8,4‰. O valor mais elevado ocorreu na ilha das Flores (15,6‰).

Figura 18 – Taxa de mortalidade por ilhas (‰, 2023)

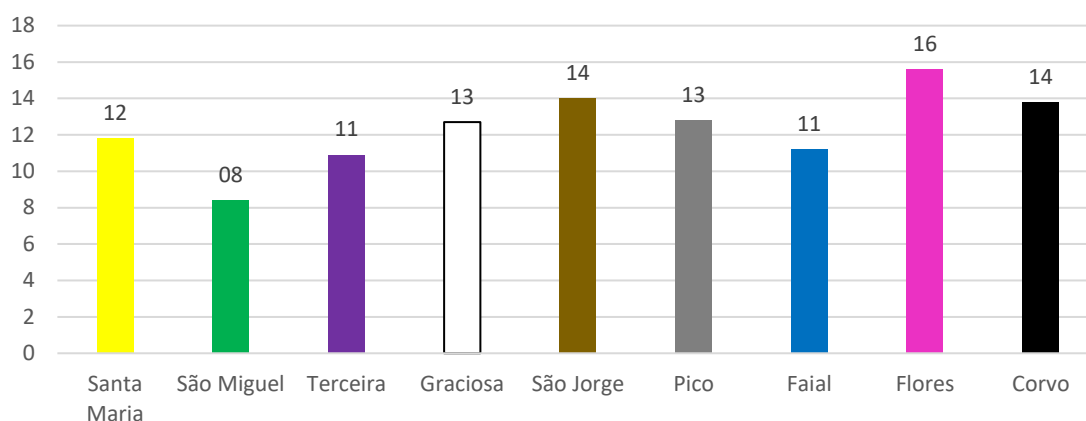

Da observação dos óbitos ocorridos em 2023 segundo a estrutura etária, verifica-se que os óbitos de indivíduos com 50 e mais anos atingiram os 94,5% do total de óbitos, percentagem igual à registada em 2022.

Relativamente aos “óbitos por causas de morte”, e tendo em atenção a Lista Sucinta Europeia que distingue as mortes provocadas por doenças e as mortes provocadas por causas externas (acidentes, outras lesões e envenenamentos), verifica-se a tendência crescente destas últimas causas. Assim, destacam-se as mortes causadas por acidentes cujos dados estatísticos disponíveis para 2023 indicam 84 mortes na RAA, cerca de 67,7% do total destas causas externas.

As doenças cárdio-vasculares (doenças cardíacas e as doenças cérebro-vasculares, ou seja, as doenças do aparelho circulatório e respiratório) continuaram a ser, em 2023, a primeira causa de morte nos Açores (870), cerca de 36,7% do total de óbitos.

Os dados estatísticos demonstram que os tumores malignos têm vindo a contribuir significativamente para a mortalidade. Em 2022 atingiram 25,0% da totalidade das causas de morte e em 2023 esta percentagem foi de 25,9%.

Figura 19 – Taxa de mortalidade infantil (‰)

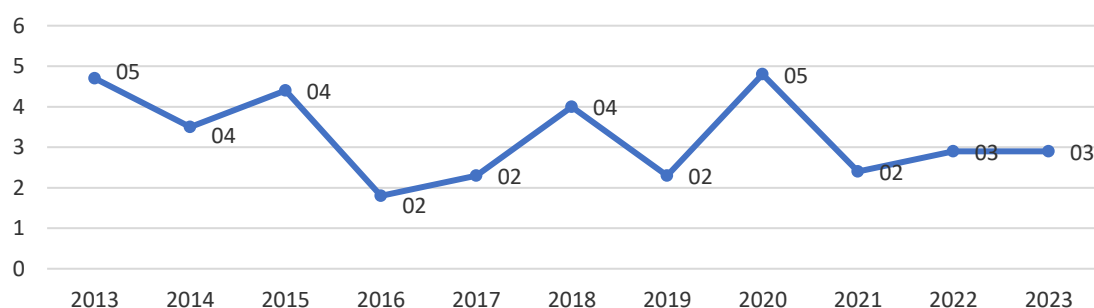

Na RAA, o número de óbitos de crianças com menos de um ano em 2023 foi de 6, valor igual ao do ano anterior. A taxa de mortalidade infantil manteve-se nos 2,9‰, comparativamente ao ano de 2022.

A distribuição dos óbitos de menos de um ano em 2023 distribuiu-se da seguinte forma: 2 ocorrências em São Miguel, 1 no Pico e 1 no Faial.

As taxas de mortalidade neonatal e pós-neonatal, componentes da mortalidade infantil, têm vindo a diminuir com algumas flutuações. Em 2023, a taxa de mortalidade pós-neonatal foi nula (0,0‰). A evolução foi diferente em relação à taxa de mortalidade neonatal, que em 2023 atingiu 2,9‰ (igual à taxa de mortalidade infantil), valor este superior à de 2022 que se situou em 1,9‰.

Figura 20 – Taxas de mortalidade infantil, neonatal e pós-neonatal (‰)

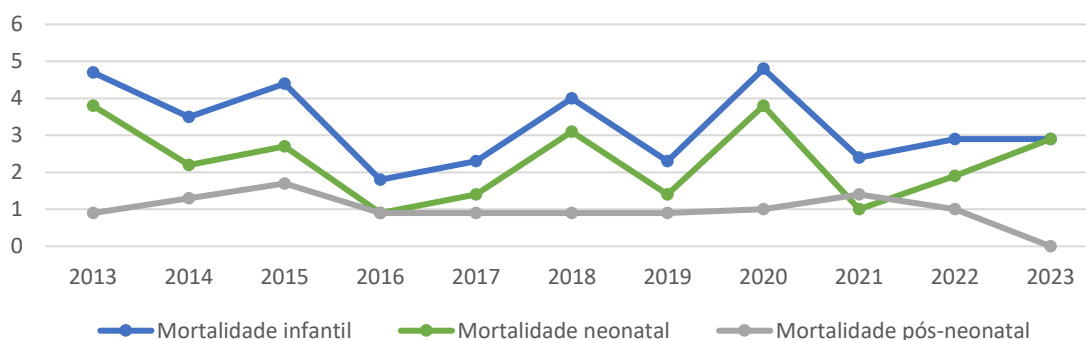

CAPÍTULO 1

POPULAÇÃO E INDICADORES
DO
MOVIMENTO GERAL DA POPULAÇÃO

- 15.º Recenseamento da População - 2011
- 16.º Recenseamento da População - 2021
- Indicadores Demográficos

Concelhos	População Residente			População Presente			Famílias	Edifícios	Aloja-mentos
	HM	H	M	HM	H	M			
Açores	246 772	121 534	125 238	239 795	118 183	121 612	81 715	98 818	80 425
Santa Maria	5 552	2 682	2 870	5 286	2 546	2 740	1 998	3 510	1 977
Vila do Porto	5 552	2 682	2 870	5 286	2 546	2 740	1 998	3 510	1 977
São Miguel	137 856	67 988	69 868	133 933	65 860	68 073	42 987	47 866	42 297
Lagoa	14 442	7 167	7 275	13 692	6 743	6 949	4 380	4 665	4 142
Nordeste	4 937	2 445	2 492	4 791	2 358	2 433	1 764	2 702	1 750
Ponta Delgada	68 809	33 516	35 293	67 284	32 836	34 448	22 499	22 604	22 142
Povoação	6 327	3 091	3 236	6 113	2 950	3 163	2 106	3 525	2 094
Ribeira Grande	32 112	16 184	15 928	30 893	15 511	15 382	8 991	10 411	8 939
Vila Franca do Campo	11 229	5 585	5 644	11 160	5 462	5 698	3 247	3 959	3 230
Terceira	56 437	27 697	28 740	55 232	27 220	28 012	19 518	22 311	19 200
Angra do Heroísmo	35 402	17 265	18 137	34 583	16 943	17 640	12 195	13 462	12 007
Praia da Vitória	21 035	10 432	10 603	20 649	10 277	10 372	7 323	8 849	7 193
Graciosa	4 391	2 174	2 217	4 277	2 111	2 166	1 658	2 775	1 637
Santa Cruz da Graciosa	4 391	2 174	2 217	4 277	2 111	2 166	1 658	2 775	1 637
São Jorge	9 171	4 565	4 606	8 871	4 468	4 403	3 413	5 169	3 388
Calheta	3 773	1 876	1 897	3 675	1 858	1 817	1 405	2 325	1 397
Velas	5 398	2 689	2 709	5 196	2 610	2 586	2 008	2 844	1 991
Pico	14 148	6 956	7 192	13 592	6 734	6 858	5 042	8 462	4 985
Lajes do Pico	4 711	2 327	2 384	4 492	2 229	2 263	1 672	3 127	1 670
Madalena	6 049	2 963	3 086	5 910	2 928	2 982	2 129	3 087	2 093
São Roque do Pico	3 388	1 666	1 722	3 190	1 577	1 613	1 241	2 248	1 222
Faial	14 994	7 320	7 674	14 458	7 066	7 392	5 449	6 447	5 386
Horta	14 994	7 320	7 674	14 458	7 066	7 392	5 449	6 447	5 386
Flores	3 793	1 912	1 881	3 697	1 913	1 784	1 464	2 097	1 401
Lajes das Flores	1 504	780	724	1 449	772	677	599	991	568
Santa Cruz das Flores	2 289	1 132	1 157	2 248	1 141	1 107	865	1 106	833
Corvo	430	240	190	449	265	184	186	181	154
Corvo	430	240	190	449	265	184	186	181	154
Madeira	267 785	126 268	141 517	272 947	128 447	144 500	92 823	91 961	92 113
Continente	10 047 621	4 798 798	5 248 823	9 769 564	4 622 125	5 147 439	3 869 188	3 353 610	3 818 574
Portugal	10 562 178	50 046 600	5 515 578	10 282 306	4 868 755	5 413 551	4 043 726	3 544 389	3 991 112

Quadro 1.2 - Agregados Domésticos Privados, edifícios, alojamentos, e população residente, segundo o sexo

Censos de 2021

Concelhos	População Residente			Agregados Domésticos Privados	Edifícios	Alojamentos
	HM	H	M			
Açores	236 413	115 480	120 933	85 301	100 478	85 074
Santa Maria	5 406	2 590	2 816	2 166	3 525	2 159
Vila do Porto	5 406	2 590	2 816	2 166	3 525	2 159
São Miguel	133 288	65 147	68 141	45 245	48 403	45 226
Lagoa	14 189	6 976	7 213	4 486	4 890	4 482
Nordeste	4 368	2 154	2 214	1 679	2 614	1 679
Ponta Delgada	67 229	32 385	34 844	23 930	22 705	23 924
Povoação	5 791	2 850	2 941	2 139	3 471	2 135
Ribeira Grande	31 388	15 605	15 783	9 668	10 704	9 666
Vila Franca do Campo	10 323	5 177	5 146	3 343	4 019	3 340
Terceira	53 234	25 863	27 371	20 240	22 745	20 096
Angra do Heroísmo	33 771	16 367	17 404	12 732	13 813	12 692
Praia da Vitória	19 463	9 496	9 967	7 508	8 932	7 404
Graciosa	4 090	2 020	2 070	1 597	2 791	1 594
Santa Cruz da Graciosa	4 090	2 020	2 070	1 597	2 791	1 594
São Jorge	8 373	4 150	4 223	3 459	5 274	3 459
Calheta	3 437	1 707	1 730	1 432	2 319	1 432
Velas	4 936	2 443	2 493	2 027	2 955	2 027
Pico	13 879	6 776	7 103	5 346	8 849	5 336
Lajes do Pico	4 340	2 126	2 214	1 667	3 162	1 666
Madalena	6 319	3 079	3 240	2 376	3 440	2 374
São Roque do Pico	3 220	1 571	1 649	1 303	2 247	1 296
Faial	14 331	6 989	7 342	5 661	6 587	5 636
Horta	14 331	6 989	7 342	5 661	6 587	5 636
Flores	3 428	1 740	1 688	1 432	2 109	1 414
Lajes das Flores	1 408	730	678	605	1 005	600
Santa Cruz das Flores	2 020	1 010	1 010	827	1 104	814
Corvo	384	205	179	155	195	154
Corvo	384	205	179	155	195	154
Madeira	250 744	117 685	133 059	94 844	90 970	94 792
Continente	9 855 909	4 687 055	5 168 854	3 968 951	3 381 968	3 962 715
Portugal	10 343 066	4 920 220	5 422 846	4 149 096	3 573 416	4 142 581

Quadro 1.3 - População residente, segundo o estado civil e o sexo por grupos etários

Censos 2011

Grupo Etário	Total		Solteiros		Casados		Viúvos		Divorciados	
	HM	H	HM	H	HM	H	HM	H	HM	H
Total	246 772	121 534	106 223	57 352	111 524	55 744	16 413	2 637	12 612	5 801
Menos de 15 anos	44 197	22 604	44 197	22 604	-	-	-	-	-	-
15 - 19 anos	17 011	8 707	16 721	8 669	282	38	3	-	5	-
20 - 24 anos	17 720	9 061	14 781	8 176	2 746	841	13	3	180	41
25 - 29 anos	18 410	9 285	9 955	6 000	7 639	3 031	38	3	778	251
30 - 34 anos	20 388	10 283	6 249	3 841	12 437	5 777	73	10	1 629	655
35 - 39 anos	19 577	9 814	3 804	2 307	13 478	6 475	147	26	2 148	1 006
40 - 44 anos	17 911	9 073	2 671	1 685	13 038	6 451	266	29	1 936	908
45 - 49 anos	17 987	9 095	2 119	1 338	13 370	6 705	514	91	1 984	961
50 - 54 anos	16 250	8 128	1 490	912	12 489	6 371	779	118	1 492	727
55 - 59 anos	13 707	6 976	1 113	631	10 537	5 651	1 029	162	1 028	532
60 - 64 anos	11 236	5 389	754	354	8 388	4 471	1 433	215	661	349
65 - 69 anos	9 363	4 307	666	287	6 500	3 534	1 830	304	367	182
70 - 74 anos	7 860	3 360	526	210	4 739	2 678	2 380	358	215	114
75 ou mais anos	15 155	5 452	1 177	338	5 881	3 721	7 908	1 318	189	75

Quadro 1.4 - População residente, segundo o estado civil e o sexo por grupos etários

Censos 2021

Grupo Etário	Total		Solteiros		Casados		Viúvos		Divorciados	
	HM	H	HM	H	HM	H	HM	H	HM	H
Total	236 413	115 480	105 575	56 586	95 590	47 763	16 135	2 545	19 113	8 586
Menos de 15 anos	34 553	17 743	34 553	17 743	-	-	-	-	-	-
15 - 19 anos	13 803	7 089	13 779	7 087	24	2	-	-	-	-
20 - 24 anos	14 436	7 362	13 839	7 189	547	161	2	1	48	11
25 - 29 anos	14 083	7 067	11 445	6 156	2 358	832	11	3	269	76
30 - 34 anos	15 517	7 782	8 858	5 037	5 723	2 449	22	3	914	293
35 - 39 anos	17 291	8 537	6 479	3 879	8 905	3 966	55	6	1 852	686
40 - 44 anos	19 537	9 704	4 872	2 926	11 480	5 480	141	19	3 044	1 279
45 - 49 anos	18 569	9 146	3 347	2 005	11 476	5 501	318	54	3 428	1 586
50 - 54 anos	17 023	8 483	2 388	1 457	11 209	5 558	532	91	2 894	1 377
55 - 59 anos	17 114	8 455	1 988	1 250	11 530	5 799	1 028	153	2 568	1 253
60 - 64 anos	15 378	7 482	1 360	810	10 703	5 527	1 456	203	1 859	942
65 - 69 anos	12 417	6 043	930	478	8 572	4 703	1 824	302	1 091	560
70 - 74 anos	9 696	4 420	577	244	6 186	3 512	2 303	359	630	305
75 ou mais anos	16 996	6 167	1 160	325	6 877	4 273	8 443	1 351	516	218

Quadro 1.5 - População residente, segundo o estado civil e o sexo

Censos 2021

Concelhos	Total		Solteiros		Casados		Viúvos		Divorciados	
	HM	H	HM	H	HM	H	HM	H	HM	H
Açores	236 413	115 480	105 575	56 586	95 590	47 763	16 135	2 545	19 113	8 586
Santa Maria	5 406	2 590	2 501	1 313	2 031	1 017	431	44	443	216
Vila do Porto	5 406	2 590	2 501	1 313	2 031	1 017	431	44	443	216
São Miguel	133 288	65 147	61 087	32 554	54 120	26 997	8 060	1 239	10 021	4 357
Lagoa	14 189	6 976	6 448	3 450	5 924	2 958	845	137	972	431
Nordeste	4 368	2 154	1 833	1 009	1 866	930	376	67	293	148
Ponta Delgada	67 229	32 385	30 803	16 094	26 463	13 221	4 115	574	5 848	2 496
Povoação	5 791	2 850	2 484	1 361	2 449	1 228	442	72	416	189
Ribeira Grande	31 388	15 605	14 842	8 038	12 997	6 487	1 654	255	1 895	825
Vila Franca do Campo	10 323	5 177	4 677	2 602	4 421	2 173	628	134	597	268
Terceira	53 234	25 863	22 763	12 225	21 775	10 888	3 987	644	4 709	2 106
Angra do Heroísmo	33 771	16 367	14 802	7 922	13 250	6 630	2 548	401	3 171	1 414
Praia da Vitória	19 463	9 496	7 961	4 303	8 525	4 258	1 439	243	1 538	692
Graciosa	4 090	2 020	1 760	976	1 659	834	387	66	284	144
Santa Cruz da Graciosa	4 090	2 020	1 760	976	1 659	834	387	66	284	144
São Jorge	8 373	4 150	3 627	2 020	3 307	1 654	731	125	708	351
Calheta	3 437	1 707	1 491	833	1 364	687	310	53	272	134
Velas	4 936	2 443	2 136	1 187	1 943	967	421	72	436	217
Pico	13 879	6 776	5 780	3 127	5 716	2 871	1 189	191	1 194	587
Lajes do Pico	4 340	2 126	1 711	946	1 892	947	417	69	320	164
Madalena	6 319	3 079	2 705	1 440	2 564	1 287	501	78	549	274
São Roque do Pico	3 220	1 571	1 364	741	1 260	637	271	44	325	149
Faial	14 331	6 989	6 272	3 382	5 640	2 820	1 068	182	1 351	605
Horta	14 331	6 989	6 272	3 382	5 640	2 820	1 068	182	1 351	605
Flores	3 428	1 740	1 594	881	1 206	613	257	49	371	197
Lajes das Flores	1 408	730	643	369	509	264	105	20	151	77
Santa Cruz das Flores	2 020	1 010	951	512	697	349	152	29	220	120
Corvo	384	205	191	108	136	69	25	5	32	23
Corvo	384	205	191	108	136	69	25	5	32	23

Quadro 1.6 - Estimativas da população residente em 31/12/2022 - 2023 e população média 2022 - 2023

Concelhos	2022 (30 de junho)			2022 (31 de dezembro)			2023 (30 de junho)			2023 (31 de dezembro)		
	HM	H	M	HM	H	M	HM	H	M	HM	H	M
Açores	239 380	116 924	122 457	240 125	117 286	122 839	240 584	117 466	123 118	241 025	117 636	123 389
Santa Maria	5 486	2 640	2 846	5 509	2 648	2 861	5 506	2 645	2 861	5 502	2 641	2 861
Vila do Porto	5 486	2 640	2 846	5 509	2 648	2 861	5 506	2 645	2 861	5 502	2 641	2 861
São Miguel	135 241	66 125	69 116	135 854	66 436	69 418	136 260	66 616	69 644	136 659	66 791	69 868
Lagoa	14 585	7 190	7 395	14 725	7 270	7 455	14 823	7 314	7 509	14 920	7 357	7 563
Nordeste	4 436	2 188	2 249	4 438	2 192	2 246	4 438	2 189	2 249	4 436	2 185	2 251
Ponta Delgada	68 079	32 796	35 284	68 380	32 944	35 436	68 570	33 033	35 537	68 758	33 121	35 637
Povoação	5 877	2 898	2 979	5 882	2 905	2 977	5 875	2 898	2 977	5 867	2 890	2 977
Ribeira Grande	31 898	15 833	16 065	32 041	15 889	16 152	32 161	15 943	16 218	32 280	15 996	16 284
Vila Franca do Campo	10 367	5 222	5 146	10 388	5 236	5 152	10 393	5 239	5 154	10 398	5 242	5 156
Terceira	53 541	25 992	27 550	53 579	26 012	27 567	53 554	25 999	27 555	53 526	25 985	27 541
Angra do Heroísmo	33 898	16 407	17 491	33 911	16 421	17 490	33 849	16 390	17 459	33 786	16 359	17 427
Praia da Vitória	19 644	9 585	10 059	19 668	9 591	10 077	19 705	9 609	10 096	19 740	9 626	10 114
Graciosa	4 111	2 035	2 076	4 112	2 038	2 074	4 106	2 037	2 069	4 100	2 036	2 064
Santa Cruz da Graciosa	4 111	2 035	2 076	4 112	2 038	2 074	4 106	2 037	2 069	4 100	2 036	2 064
São Jorge	8 467	4 201	4 266	8 465	4 203	4 262	8 456	4 195	4 261	8 446	4 186	4 260
Calheta	3 516	1 730	1 786	3 514	1 728	1 786	3 505	1 720	1 785	3 494	1 711	1 783
Velas	4 951	2 471	2 481	4 951	2 475	2 476	4 951	2 475	2 476	4 952	2 475	2 477
Pico	14 179	6 908	7 271	14 228	6 917	7 311	14 289	6 935	7 354	14 347	6 952	7 395
Lajes do Pico	4 393	2 143	2 251	4 385	2 128	2 257	4 395	2 128	2 267	4 403	2 127	2 276
Madalena	6 461	3 156	3 305	6 485	3 163	3 322	6 509	3 171	3 338	6 533	3 179	3 354
São Roque do Pico	3 325	1 610	1 715	3 358	1 626	1 732	3 385	1 636	1 749	3 411	1 646	1 765
Faial	14 426	7 042	7 385	14 436	7 035	7 401	14 451	7 031	7 420	14 466	7 027	7 439
Horta	14 426	7 042	7 385	14 436	7 035	7 401	14 451	7 031	7 420	14 466	7 027	7 439
Flores	3 508	1 766	1 743	3 508	1 775	1 733	3 527	1 785	1 742	3 544	1 794	1 750
Lajes das Flores	1 425	738	687	1 439	748	691	1 443	749	694	1 446	749	697
Santa Cruz das Flores	2 083	1 028	1 056	2 069	1 027	1 042	2 084	1 036	1 048	2 098	1 045	1 053
Corvo	423	217	206	434	222	212	435	223	212	435	224	211
Corvo	423	217	206	434	222	212	435	223	212	435	224	211
Madeira	252 977	118 809	134 168	254 070	119 404	134 666	255 346	120 200	135 146	256 622	120 996	135 626
Continente	9 951 898	4 748 805	5 203 093	10 022 426	4 783 958	5 238 468	10 082 253	4 814 447	5 267 806	10 142 079	4 844 936	5 297 143
Portugal	10 444 242	4 984 537	5 459 705	10 516 621	5 020 648	5 495 973	10 578 174	5 052 108	5 526 066	10 639 726	5 083 568	5 556 158

Quadro 1.7 - Variação da população, crescimento da população e saldo natural

2023

Concelhos	População em 1 de janeiro (Milhares)	Crescimento da população durante o ano (Milhares)	Saldo Natural	por 1000 habitantes (população média)	
				Crescimento da população (%)	Saldo Natural (%)
Açores	240,1	3,7	-327	1,5	- 1,4
Santa Maria	5,5	- 1,3	-23	0,0	- 4,2
Vila do Porto	5,5	- 1,3	-23	0,0	- 4,2
São Miguel	135,8	5,9	113	0,0	0,8
Lagoa	14,7	13,2	20	8,9	1,4
Nordeste	4,4	- 0,5	-16	- 1,1	- 3,6
Ponta Delgada	68,4	5,5	-8	8,2	- 0,1
Povoação	5,9	- 2,6	-19	4,4	- 3,2
Ribeira Grande	32,0	7,5	114	2,3	3,5
Vila Franca do Campo	10,4	1,0	22	9,6	2,1
Terceira	53,6	- 1,0	-202	- 1,9	- 3,8
Angra do Heroísmo	33,9	- 3,7	-135	1,1	- 4,0
Praia da Vitória	19,7	3,7	-67	1,9	- 3,4
Graciosa	41,1	- 2,9	-13	0,0	- 3,2
Santa Cruz da Graciosa	41,1	- 2,9	-13	0,0	- 3,2
São Jorge	8,5	- 2,2	-59	2,7	- 7,0
Calheta	3,5	- 5,7	-29	0,0	- 8,3
Velas	5,0	0,2	-30	4,0	- 4,3
Pico	14,3	8,4	-62	5,9	- 4,3
Lajes do Pico	4,4	4,1	-40	0,1	- 9,1
Madalena	6,5	7,4	-9	0,0	- 1,4
São Roque do Pico	3,4	15,8	-13	0,0	- 3,8
Faial	14,4	2,1	-44	1,5	- 3,0
Horta	14,4	2,1	-44	1,5	- 3,0
Flores	3,5	10,3	-33	0,0	- 9,4
Lajes das Flores	1,4	4,9	-16	0,0	- 11,1
Santa Cruz das Flores	2,1	14,0	-17	0,0	- 8,2
Corvo	0,4	2,3	-4	0,0	- 9,2
Corvo	0,4	2,3	-4	0,0	- 9,2
Madeira	254,1	10,0	- 1 044	3,9	- 4,1
Continente	10 022,4	11,9	- 31 258	1,2	- 3,1
Portugal	10 516,6	11,7	- 32 334	1,1	- 3,1

Concelhos	Natalidade		Mortalidade					Nupcia- lidade (‰)	Fecun- didade (‰)	Divórcio (‰)	Cresci- mento Natural (‰)	Índice de En- velheci- mento	Índice de De- pendên- cia De- mográfica
	Total (‰)	Relação de masculini- dade à nascença	Total (‰)	Infan- til (‰)	Neona- tal (‰)	Perina- tal (‰)	Fetal Tardia (‰)						
Açores	8,5	100,8	9,8	2,9	2,9	4,9	2,0	3,9	36,0	2,3	-1,4	122,3	46,5
Santa Maria	7,6	100,0	11,8	0,0	0,0	0,0	0,0	4,4	32,6	2,4	-4,2	131,6	48,1
Vila do Porto	7,6	100,0	11,8	0,0	0,0	0,0	0,0	4,4	32,6	2,4	-4,2	131,6	48,1
São Miguel	9,2	103,9	8,4	1,6	1,6	4,0	2,4	4,3	37,4	2,4	0,8	99,4	43,4
Lagoa	9,0	109,4	7,7	7,5	7,5	0,0	0,0	4,2	35,8	1,8	1,3	84,1	41,6
Nordeste	8,6	111,1	12,2	0,0	0,0	0,0	0,0	4,3	40,3	1,8	-3,6	164,6	50,4
Ponta Delgada	8,6	104,1	8,8	0,0	0,0	1,7	1,7	4,3	35,1	3,0	-0,1	113,9	43,7
Povoação	8,7	64,5	11,9	0,0	0,0	0,0	0,0	0,4	38,4	0,2	-0,3	138,5	45,0
Ribeira Grande	10,9	105,3	7,3	2,9	2,9	2,9	2,9	4,8	42,2	1,9	3,5	65,5	42,3
Vila Franca do Campo	8,9	114,0	6,7	0,0	0,0	10,8	10,8	3,4	37,3	1,3	2,1	115,7	43,5
Terceira	7,2	95,4	10,9	0,0	0,0	2,6	1,3	3,8	31,9	2,1	-3,8	152,7	49,7
Angra do Heroísmo	7,5	97,7	11,5	0,0	0,0	3,9	3,9	4,2	33,3	2,2	-4,0	155,9	49,9
Praia da Vitória	6,6	91,2	10,0	0,0	0,0	0,0	0,0	2,9	29,4	2,0	-3,4	147,4	49,3
Graciosa	9,5	116,7	12,7	0,0	0,0	0,0	0,0	2,9	44,9	0,7	-3,2	147,5	57,1
Santa Cruz da Graciosa	9,5	116,7	12,7	0,0	0,0	0,0	0,0	2,9	44,9	0,7	-3,2	147,5	57,1
São Jorge	7,0	68,6	14,0	0,0	0,0	0,0	0,0	1,8	33,2	2,1	7,0	183,3	53,0
Calheta	6,8	68,6	15,1	0,0	0,0	0,0	0,0	1,4	33,4	2,0	-8,3	200,2	56,5
Velas	7,1	50,0	13,1	0,0	0,0	0,0	0,0	2,0	33,1	2,2	-6,1	171,6	50,7
Pico	8,5	72,9	12,8	16,5	16,5	16,5	0,0	3,6	38,8	2,4	-4,3	165,6	53,5
Lajes do Pico	7,1	93,8	16,2	0,0	0,0	64,5	0,0	3,4	33,5	1,1	-9,1	203,4	57,5
Madalena	9,2	62,2	10,6	0,0	0,0	0,0	0,0	4,5	40,6	3,4	-1,4	140,6	51,4
São Roque do Pico	8,9	76,5	12,7	66,7	66,7	0,0	0,0	2,4	42,0	2,1	-3,8	172,5	52,7
Faial	8,2	126,9	11,2	16,9	16,9	16,9	0,0	3,0	36,8	2,1	-3,0	160,3	51,7
Horta	8,2	126,9	11,2	16,9	16,9	16,9	0,0	2,6	36,8	2,1	-3,0	160,3	51,7
Flores	6,2	144,4	15,6	0,0	0,0	0,0	0,0	2,6	28,4	2,3	-9,4	173,4	47,4
Lajes das Flores	6,2	200,0	1,7	0,0	0,0	0,0	0,0	1,0	29,5	2,8	-11,1	205,9	47,9
Santa Cruz das Flores	6,2	116,7	14,4	0,0	0,0	0,0	0,0	3,4	27,7	1,9	-8,2	154,6	47,1
Corvo	4,6	0,0	13,8	0,0	0,0	0,0	0,0	0,0	21,9	0,0	-9,2	144,6	46,0
Corvo	4,6	0,0	13,8	0,0	0,0	0,0	0,0	0,0	21,9	0,0	-9,2	144,6	46,0
Madeira	6,8	111,8	10,9	0,6	0,6	2,9	2,3	4,5	31,7	2,0	-4,1	171,5	49,5
Continente	8,1	104,2	11,2	2,5	1,6	3,2	2,2	3,5	38,6	1,6	-3,1	190,2	59,1
Portugal	8,1	104,3	11,2	2,5	1,6	3,2	2,2	3,5	38,6	1,6	-30,8	188,1	58,5

Quadro 1.9 - Indicadores demográficos - 2023

Aferidos aos Censos 2021

Indicadores	2003	2004	2005	2006	2007	2008	2009	2010	2011	2012	2013	2014	2015	2016	2017	2018	2019	2020	2021	2022	2023
Taxa de Natalidade	12,7	12,3	12,3	11,4	11,6	11,5	11,3	11,0	11,1	10,1	9,5	9,4	9,2	9,2	9,1	9,3	8,8	8,7	8,6	8,6	8,5
Taxa de Mortalidade	10,9	10,1	10,0	9,5	9,1	9,2	9,9	10,0	9,6	8,9	9,9	9,4	9,4	9,8	9,2	9,4	9,4	10,1	9,9	11,3	9,8
Taxa de Mortalidade Infantil	2,9	6,0	6,3	3,9	3,2	4,6	5,4	5,5	2,9	6,0	4,7	3,5	4,4	1,8	2,3	4,0	2,3	4,8	2,4	2,9	2,9
Taxa de Crescimento Natural	1,8	2,3	2,4	1,9	2,4	2,3	1,4	1,0	1,5	1,2	-0,4	0,0	-0,2	-0,6	-0,1	-0,2	-0,6	-1,4	-1,4	-2,7	-1,4
Taxa de Crescimento Efetivo	2,5	2,4	2,6	2,3	2,9	1,2	0,9	-0,6	1,8	2,7	-0,4	-8,5	-6,7	-6,4	-4,8	-4,8	-3,0	-2,1	4,9	4,8	3,7
Taxa de Nupcialidade	6,3	6,1	6,1	6,0	5,3	5,5	4,9	4,9	4,1	3,8	3,5	3,3	3,7	3,8	3,8	4,0	4,0	2,4	3,5	3,8	3,9
Taxa de Divórcio	2,3	2,6	2,5	2,4	3,0	3,1	3,2	3,0	3,1	3,0	2,8	2,6	3,3	2,6	2,6	2,4	2,5	2,4	2,5	2,4	2,3
Relação de Masculinidade	97,8	97,7	97,7	97,7	97,7	97,5	97,3	97,0	97,0	96,8	96,7	96,1	96,0	95,3	95,0	94,7	94,4	93,5	95,5	95,5	95,3
Relação de Masculinidade à nascença	102,3	110,6	105,4	102,9	100,5	106,7	103,5	103,2	111,7	105,6	105,9	99,5	106,3	114,7	107,8	107,5	106,3	116,3	99,5	106,8	100,8
Índice de Swaroop Uemura	91,0	89,0	90,6	89,9	91,1	91,5	90,4	92,9	92,0	93,1	93,1	92,5	93,0	94,1	94,5	93,0	93,7	93,4	94,3	103,7	94,5
Taxa de Mortalidade Feto-Infantil	9,0	12,2	10,2	9,6	8,4	8,4	10,0	7,7	8,7	12,0	6,4	7,7	7,1	4,4	8,1	11,5	7,9	4,7	6,8	7,7	6,8
Taxa de Mortalidade Fetal	6,1	6,3	4,0	5,7	5,2	3,9	4,6	2,2	5,8	6,0	1,7	4,3	2,6	2,6	5,8	7,5	5,6	4,3	4,4	4,8	3,9
Taxa de Mortalidade Fetal Tardia	5,1	4,0	2,0	3,5	4,9	3,2	2,9	2,2	4,4	4,4	1,7	4,3	1,3	2,2	4,9	6,6	3,3	2,4	3,4	2,9	2,0
Taxa de Mortalidade Neonatal	2,3	5,3	3,3	2,1	2,1	3,2	3,9	3,3	2,5	3,6	3,8	2,2	2,7	0,9	1,4	3,1	1,4	3,8	1,0	1,9	2,9
Taxa de Mortalidade Neonatal Precoce	1,9	4,3	1,7	1,8	2,1	2,5	2,9	2,2	2,2	1,6	1,3	2,2	2,2	0,9	0,9	2,2	0,5	2,4	0,5	1,5	2,9
Taxa de Mortalidade Neonatal Tardia	0,3	1,0	1,7	0,4	0,0	0,7	1,1	1,1	0,4	2,0	2,6	0,0	0,4	0,0	0,9	0,9	0,9	1,4	0,5	0,5	2,0
Taxa de Mortalidade Perinatal	7,1	8,3	3,6	5,3	7,0	5,6	6,4	4,4	6,5	6,0	3,0	6,4	3,5	3,1	5,8	8,8	3,7	4,7	3,9	4,3	4,9
Índice de Envelhecimento	61,5	62,1	63,0	64,4	65,3	66,7	68,6	70,9	72,3	74,1	76,0	78,6	82,4	85,6	89,3	93,1	97,2	101,4	113,6	117,2	122,3
Índice de Rejuvenescimento	161,7	160,3	157,9	155,3	153,6	151,2	148,0	145,4	132,7	134,9	131,6	127,2	121,4	116,8	112,0	107,5	102,8	98,6	88,0	61,0	81,8
Índice de Dependência Demográfica	50,0	49,1	48,3	47,4	46,7	46,0	45,6	45,1	44,6	43,9	43,3	43,0	42,8	42,9	43,1	43,3	43,5	43,5	46,1	46,1	46,5
Taxa de Fecundidade	49,5	47,7	47,5	44,0	44,5	44,3	43,5	42,6	43,1	39,4	37,5	37,6	37,3	37,8	37,6	38,8	37,2	37,0	36,0	36,5	36,0

CAPÍTULO 2

MOVIMENTO GERAL DA POPULAÇÃO

Concelhos	Casamentos					Nados-vivos				Fetos-mortos			Óbitos					
	Celebra- dos	Dissolvidos			Interrom- pidos por separação	Total		Fora do casamento					Total		Menos de 1 ano			
		Total	Total	Morte		Por Divórcio	HM	H	HM	H	HM	H	SI	HM	H	HM	H	SI
Açores	945	1 459	913	546	1	2 042	1 025	1 184	603	8	-	-	2 369	1 248	6	4	-	
Santa Maria	24	37	24	13	-	42	21	34	17	-	-	-	65	32	-	-	-	
Vila do Porto	24	37	24	13	-	42	21	34	17	-	-	-	65	32	-	-	-	
São Miguel	589	782	457	325	-	1 256	640	705	367	6	-	-	1 143	608	2	2	-	
Lagoa	62	77	51	26	-	134	70	66	36	1	-	-	114	66	1	1	-	
Nordeste	19	26	18	8	-	38	20	27	13	-	-	-	54	29	-	-	-	
Ponta Delgada	294	445	240	205	-	592	302	346	178	3	-	-	600	313	-	-	-	
Povoação	25	39	28	11	-	51	20	28	12	-	-	-	70	41	-	-	-	
Ribeira Grande	154	147	85	62	-	349	179	192	103	1	-	-	235	118	1	1	-	
Vila Franca do Campo	35	48	35	13	-	92	49	46	25	1	-	-	70	41	-	-	-	
Terceira	201	320	206	114	1	383	187	197	101	1	-	-	585	305	-	-	-	
Angra do Heroísmo	143	199	124	75	1	253	125	133	70	1	-	-	388	189	-	-	-	
Praia da Vitória	58	121	82	39	-	130	62	64	31	-	-	-	197	116	-	-	-	
Graciosa	12	21	18	3	-	39	21	31	14	-	-	-	52	23	-	-	-	
Santa Cruz da Graciosa	12	21	18	3	-	39	21	31	14	-	-	-	52	23	-	-	-	
São Jorge	15	66	48	18	-	59	24	42	16	-	-	-	118	60	-	-	-	
Calheta	5	29	22	7	-	24	8	17	5	-	-	-	53	28	-	-	-	
Velas	10	37	26	11	-	35	16	25	11	-	-	-	65	32	-	-	-	
Pico	52	109	75	34	-	121	51	77	33	1	-	-	183	103	2	1	-	
Lajes do Pico	15	38	33	5	-	31	15	21	10	-	-	-	71	40	-	-	-	
Madalena	29	47	25	22	-	60	23	36	16	-	-	-	69	38	-	-	-	
São Roque do Pico	8	24	17	7	-	30	13	20	7	1	-	-	43	25	2	1	-	
Faial	43	98	67	31	-	118	66	79	43	-	-	-	162	86	2	1	-	
Horta	43	98	67	31	-	118	66	79	43	-	-	-	162	86	2	1	-	
Flores	9	24	16	8	-	22	13	17	10	-	-	-	55	27	-	-	-	
Lajes das Flores	2	11	7	4	-	9	6	7	4	-	-	-	25	13	-	-	-	
Santa Cruz das Flores	7	13	9	4	-	13	7	10	6	-	-	-	30	14	-	-	-	
Corvo	-	2	2	-	-	2	2	2	2	-	-	-	6	4	-	-	-	
Corvo	-	2	2	-	-	2	2	2	2	-	-	-	6	4	-	-	-	
Madeira	1 137	1 531	1 011	520	9	1 747	922	1 096	-	6	1	5	2 791	1 369	1	1	-	
Continente	34 898	61 062	44 698	16 364	217	81 910	41 801	48 714	-	320	158	155	113 168	56 668	206	206	-	
Residência Ignorada	-	-	-	-	-	-	-	-	-	-	-	-	-	-	-	-	-	
Estrangeiro	-	306	306	-	3	-	148	-	-	3	164	163	-	-	5	5	-	
Portugal	36 980	64 358	46 928	17 430	230	85 994	43 896	50 994	-	334	1	2	118 328	59 285	218	2 018	-	

Quadro 2.2 - Casamentos celebrados por região do facto, casamentos dissolvidos e interrompidos, nados-vivos dentro e fora do casamento, fetos-mortos e óbitos, indicando os de menos de 1 ano

2023

Regiões	Casamentos				Nados-vivos		Fetos- mortos	Óbitos	
	Celebrados	Dissolvidos			Total	Fora do casamento		Total	Menos de 1 Ano
		Total	Por morte	Por divórcio					
Açores	945	1 459	913	546	2 042	1 184	8	2 369	6
Janeiro	41	120	82	38	168	91	2	237	-
Fevereiro	34	109	71	38	149	92	-	209	-
Março	46	108	70	38	199	123	-	200	1
Abril	58	111	79	32	141	82	-	178	1
Maio	79	108	72	36	168	98	-	188	-
Junho	81	115	77	38	172	94	1	185	-
Julho	148	163	76	87	171	97	1	178	-
Agosto	104	133	77	56	166	95	1	212	1
Setembro	157	138	81	57	177	106	-	204	1
Outubro	79	120	76	44	183	100	-	182	1
Novembro	52	114	77	37	178	105	2	191	1
Dezembro	66	120	75	45	170	101	1	205	-
Madeira	1 137	1 531	1 011	520	1 747	1 096	6	2 791	1
Janeiro	66	123	97	26	160	96	-	292	-
Fevereiro	50	116	83	33	133	87	-	234	-
Março	69	134	95	39	142	92	-	239	-
Abril	66	132	93	39	134	83	-	231	1
Maio	92	120	70	50	141	88	-	210	-
Junho	104	125	89	36	123	76	2	221	-
Julho	135	143	83	60	146	91	1	215	-
Agosto	106	140	92	48	147	90	-	248	-
Setembro	163	143	67	76	151	94	2	221	-
Outubro	118	117	76	41	146	94	1	258	-
Novembro	71	109	75	34	182	119	-	183	-
Dezembro	97	129	91	38	142	86	-	239	-
Continente	34 898	61 062	44 698	16 364	81 910	48 714	320	113 168	206
Janeiro	1 551	5 176	4 352	824	6 853	4 172	18	11 372	14
Fevereiro	1 474	4 665	3 973	692	5 915	3 641	19	10 365	17
Março	1 877	4 830	3 961	869	6 704	4 041	30	10 094	20
Abril	2 174	4 421	3 470	951	6 332	3 783	25	8 784	14
Maio	3 411	4 937	3 467	1 470	6 986	4 071	30	8 788	17
Junho	3 651	4 844	3 402	1 442	6 658	3 877	26	8 391	16
Julho	4 336	5 354	3 417	1 937	7 058	4 156	26	8 311	21
Agosto	4 573	6 055	3 589	2 466	6 971	4 115	26	9 066	17
Setembro	5 090	5 506	3 341	2 165	7 263	4 256	37	8 370	23
Outubro	3 232	4 874	3 492	1 382	7 268	4 304	25	8 781	15
Novembro	1 651	4 492	3 640	852	7 069	4 194	24	9 155	14
Dezembro	1 878	5 908	4 594	1 314	6 833	4 104	34	11 691	18

CAPÍTULO 3
CASAMENTOS

Quadro 3.1.1 - Casamentos celebrados, por idades dos cônjuges de sexo oposto, segundo a forma de celebração, o parentesco dos cônjuges, o regime de bens e a existência de residência comum anterior ao casamento

2023

Idades dos Cônjuges	Total	Forma de celebração			Regime de bens					Parentesco dos Cônjuges		Residência Comum	
		Civil	Católica	Outra	Comunhão adquiridos	Separação	Comunhão geral	Outra	Imperativo da separação	Sem parentesco	Com parentesco	Sim	Não
Açores	945	692	252	1	762	74	28	16	65	941	4	721	224
Homens	945	692	252	1	762	74	28	16	65	941	4	721	224
Menos de 17	4	4	-	-	-	-	-	-	-	-	-	-	-
17-19	-	-	-	-	4	-	-	-	-	4	-	3	1
20-24	60	43	16	1	56	1	1	2	-	60	-	36	24
25-29	189	121	68	-	165	12	8	4	-	188	1	109	80
30-34	204	115	89	-	180	19	3	2	-	202	2	154	50
35-39	144	96	48	-	123	12	7	2	-	144	-	122	22
40-44	108	85	23	-	93	12	2	1	-	108	-	97	11
45-49	83	80	3	-	68	8	5	1	1	83	-	74	9
50-54	50	48	2	-	43	5	-	2	-	50	-	38	12
55-59	41	41	-	-	30	4	2	-	5	41	-	35	6
60-64	25	25	-	-	-	-	-	2	23	25	-	19	6
65-69	24	22	2	-	-	1	-	-	23	24	-	22	2
70-74	8	8	-	-	-	-	-	-	8	8	-	7	1
75 e mais	5	4	1	-	-	-	-	-	5	4	1	5	-
Mulheres	945	692	252	1	762	74	28	16	65	941	4	721	224
Menos de 17	1	1	-	-	1	-	-	-	-	1	-	-	1
17-19	22	20	2	-	21	-	-	1	-	21	1	11	11
20-24	98	66	31	1	90	3	3	2	-	98	-	56	42
25-29	241	144	97	-	211	19	7	4	-	241	-	170	71
30-34	186	107	79	-	162	15	6	2	1	185	1	146	40
35-39	115	91	24	-	91	18	4	1	1	115	-	94	21
40-44	100	87	13	-	85	6	5	1	3	99	1	90	10
45-49	78	74	4	-	57	7	1	3	10	78	-	66	12
50-54	40	40	-	-	25	4	2	-	9	40	-	35	5
55-59	32	32	-	-	19	2	-	1	10	32	-	24	8
60-64	19	18	1	-	-	-	-	1	18	19	-	16	3
65-69	8	8	-	-	-	-	-	-	8	8	-	8	-
70-74	4	3	1	-	-	-	-	-	4	3	1	1	-
75 e mais	1	1	-	-	-	-	-	-	1	1	-	4	-
Estados civis anteriores:													
Homens	945	692	252	1	762	74	28	16	65	941	4	721	224
Solteiros	671	437	233	1	572	52	26	11	10	667	4	486	185
Viúvos	11	11	-	-	4	-	-	-	7	11	-	11	-
Divorciados	263	244	19	-	186	22	2	5	48	263	-	224	39
Mulheres	945	692	252	1	762	74	28	16	65	941	4	721	224
Solteiras	697	459	237	1	173	14	2	4	39	695	2	509	188
Viúvas	16	11	5	-	581	59	26	12	19	15	1	13	3
Divorciadas	232	222	10	-	8	1	-	-	7	231	1	199	33

Quadro 3.1.2 - Casamentos celebrados, por idades dos cônjuges do mesmo sexo, segundo a forma de celebração, o parentesco dos cônjuges, o regime de bens e a existência de residência comum anterior ao casamento

2023

Idades dos Cônjuges	Total	Forma de celebração		Regime de bens					Parentesco dos Cônjuges		Residência Comum	
		Civil	Católica	Comunhão adquiridos	Separação	Comunhão geral	Outra	Imperativo da separação	Sem parentesco	Com parentesco	Sim	Não
Açores	21	21	-	15	3	2	-	1	21	-	16	5
Homens	21	21	-	15	3	2	-	1	21	-	16	5
Menos de 17	-	-	-	-	-	-	-	-	-	-	-	-
17-19	-	-	-	-	-	-	-	-	-	-	-	-
20-24	-	-	-	-	-	-	-	-	-	-	-	-
25-29	5	5	-	4	1	-	-	-	5	-	4	1
30-34	2	2	-	2	-	-	-	-	2	-	-	2
35-39	6	6	-	5	1	-	-	-	6	-	5	1
40-44	2	2	-	1	-	1	-	-	2	-	2	-
45-49	3	3	-	2	1	-	-	-	3	-	2	1
50-54	1	1	-	1	-	-	-	-	1	-	1	-
55-59	1	1	-	-	-	1	-	-	1	-	1	-
60-64	1	1	-	-	-	-	-	1	1	-	1	-
65-69	-	-	-	-	-	-	-	-	-	-	-	-
70-74	-	-	-	-	-	-	-	-	-	-	-	-
75 e mais	-	-	-	-	-	-	-	-	-	-	-	-
Mulheres	21	21	-	15	3	2	-	1	21	-	16	5
Menos de 17	-	-	-	-	-	-	-	-	-	-	-	-
17-19	1	1	-	1	-	-	-	-	1	-	1	-
20-24	2	2	-	2	-	-	-	-	2	-	1	1
25-29	5	5	-	3	2	-	-	-	5	-	3	2
30-34	5	5	-	3	-	1	-	1	5	-	4	1
35-39	3	3	-	2	-	1	-	-	3	-	3	-
40-44	2	2	-	2	-	-	-	-	2	-	2	-
45-49	1	1	-	1	-	-	-	-	1	-	1	-
50-54	-	-	-	-	-	-	-	-	-	-	-	-
55-59	2	2	-	1	1	-	-	-	2	-	1	1
60-64	-	-	-	-	-	-	-	-	-	-	-	-
65-69	-	-	-	-	-	-	-	-	-	-	-	-
70-74	-	-	-	-	-	-	-	-	-	-	-	-
75 e mais	-	-	-	-	-	-	-	-	-	-	-	-
Estados civis anteriores:												
Homens	21	21	-	3	3	2	-	1	21	-	16	5
Solteiros	18	18	-	-	3	2	-	1	18	-	13	5
Viúvos	-	-	-	-	-	-	-	-	3	-	-	-
Divorciados	3	3	-	3	-	-	-	-	-	-	3	-
Mulheres	21	21	-	15	3	2	-	1	21	-	16	5
Solteiras	17	17	-	12	2	2	-	1	17	-	13	4
Viúvas	1	1	-	-	1	-	-	-	1	-	-	1
Divorciadas	3	3	-	3	-	-	-	-	3	-	3	-

Quadro 3.1.3 - Casamentos celebrados, por distribuição geográfica do facto, segundo a modalidade

2023

Concelhos	Total de casamentos	Modalidade		
		Entre pessoas de sexo oposto	Entre pessoas do mesmo sexo - masculino	Entre pessoas do mesmo sexo - feminino
Açores	933	912	8	13
Santa Maria	24	24	-	-
Vila do Porto	24	24	-	-
São Miguel	589	574	6	9
Lagoa	62	61	-	1
Nordeste	19	19	-	-
Ponta Delgada	294	282	6	6
Povoação	25	25	-	-
Ribeira Grande	154	152	-	2
Vila Franca do Campo	35	35	-	-
Terceira	201	196	2	3
Angra do Heroísmo	143	140	1	2
Praia da Vitória	58	56	1	1
Graciosa	-	-	-	-
Santa Cruz da Graciosa	-	-	-	-
São Jorge	15	15	-	-
Calheta	5	5	-	-
Velas	10	10	-	-
Pico	52	52	-	-
Lajes do Pico	15	15	-	-
Madalena	29	29	-	-
São Roque do Pico	8	8	-	-
Faial	43	42	-	1
Horta	43	42	-	1
Flores	9	9	-	-
Lajes das Flores	2	2	-	-
Santa Cruz das Flores	7	7	-	-
Corvo	-	-	-	-
Corvo	-	-	-	-

Quadro 3.1.4 - Casamentos celebrados por idade e estado civil anterior da mulher, segundo as idades dos homens

2023

Idades das Mulheres Estados Cívis Anteriores	Idades dos Homens														
	Total	< 17 anos	17-19	20-24	25-29	30-34	35-39	40-44	45-49	50-54	55-59	60-64	65-69	70-74	75 ou mais
Total	945	-	4	60	189	204	139	108	83	50	41	25	24	8	5
Menos de 17	1	-	1	-	-	-	-	-	-	-	-	-	-	-	-
17-19	22	-	3	10	6	3	-	-	-	-	-	-	-	-	-
20-24	98	-	-	33	49	11	3	-	-	2	-	-	-	-	-
25-29	241	-	-	11	102	91	33	4	3	2	-	-	-	-	-
30-34	186	-	-	6	24	79	50	17	6	1	2	1	-	-	-
35-39	115	-	-	-	6	12	34	32	15	5	3	1	-	-	-
40-44	100	-	-	-	1	5	15	38	21	8	6	1	1	-	1
45-49	78	-	-	-	1	1	2	13	30	13	4	7	2	3	-
50-54	40	-	-	-	-	1	1	4	4	10	12	6	3	-	-
55-59	32	-	-	-	-	1	1	-	3	8	9	4	6	-	1
60-64	19	-	-	-	-	-	-	-	1	1	3	3	8	3	-
65-69	8	-	-	-	-	-	-	-	-	-	1	-	3	2	2
70-74	4	-	-	-	-	-	-	-	-	-	1	2	1	-	-
75 ou mais	1	-	-	-	-	-	-	-	-	-	-	-	-	-	1
Solteiras	697	-	4	54	182	180	115	68	41	24	11	6	9	2	1
Menos de 17	1	-	1	-	-	-	-	-	-	-	-	-	-	-	-
17-19	22	-	3	10	6	3	-	-	-	-	-	-	-	-	-
20-24	97	-	-	32	49	11	3	-	-	2	-	-	-	-	-
25-29	231	-	-	10	101	85	27	4	3	1	-	-	-	-	-
30-34	166	-	-	2	23	73	44	17	4	-	2	1	-	-	-
35-39	74	-	-	-	2	7	29	22	10	3	1	-	-	-	-
40-44	47	-	-	-	1	1	11	19	8	6	-	-	1	-	-
45-49	32	-	-	-	-	-	1	6	15	6	1	1	1	1	-
50-54	12	-	-	-	-	-	-	-	-	3	3	4	2	-	-
55-59	6	-	-	-	-	-	-	-	1	2	2	-	1	-	-
60-64	5	-	-	-	-	-	-	-	-	1	2	-	2	-	-
65-69	4	-	-	-	-	-	-	-	-	-	-	-	2	1	1
70-74	-	-	-	-	-	-	-	-	-	-	-	-	-	-	-
75 ou mais	-	-	-	-	-	-	-	-	-	-	-	-	-	-	-

Quadro 3.1.4 - Casamentos celebrados por idade e estado civil anterior da mulher, segundo as idades dos homens
(Continuação)

2023

Idades das Mulheres Estados Cívis Anteriores	Idades dos Homens														
	Total	< 17 anos	17-19	20-24	25-29	30-34	35-39	40-44	45-49	50-54	55-59	60-64	65-69	70-74	75 ou mais
Viúvas	16	-	-	1	-	2	-	1	2	3	2	2	-	1	2
Menos de 17	-	-	-	-	-	-	-	-	-	-	-	-	-	-	-
17-19	-	-	-	-	-	-	-	-	-	-	-	-	-	-	-
20-24	-	-	-	-	-	-	-	-	-	-	-	-	-	-	-
25-29	1	-	-	-	-	1	-	-	-	-	-	-	-	-	-
30-34	2	-	-	1	-	1	-	-	-	-	-	-	-	-	-
35-39	-	-	-	-	-	-	-	-	-	-	-	-	-	-	-
40-44	1	-	-	-	-	-	-	1	-	-	-	-	-	-	-
45-49	2	-	-	-	-	-	-	-	1	-	-	-	-	1	-
50-54	2	-	-	-	-	-	-	-	-	1	-	1	-	-	-
55-59	3	-	-	-	-	-	-	-	1	2	-	-	-	-	-
60-64	1	-	-	-	-	-	-	-	-	-	-	1	-	-	-
65-69	2	-	-	-	-	-	-	-	-	-	1	-	-	-	1
70-74	1	-	-	-	-	-	-	-	-	-	1	-	-	-	-
75 ou mais	1	-	-	-	-	-	-	-	-	-	-	-	-	-	1
Divorciadas	232	-	-	5	7	22	29	39	40	23	28	17	15	5	2
Menos de 17	-	-	-	-	-	-	-	-	-	-	-	-	-	-	-
17-19	-	-	-	-	-	-	-	-	-	-	-	-	-	-	-
20-24	1	-	-	1	-	-	-	-	-	-	-	-	-	-	-
25-29	9	-	-	1	1	5	1	-	-	1	-	-	-	-	-
30-34	18	-	-	3	1	5	6	-	2	1	-	-	-	-	-
35-39	41	-	-	-	4	5	12	10	5	2	2	1	-	-	-
40-44	52	-	-	-	-	4	7	18	13	2	6	1	-	-	1
45-49	44	-	-	-	1	1	3	7	14	7	3	6	1	1	-
50-54	26	-	-	-	-	1	-	4	4	6	9	1	1	-	-
55-59	23	-	-	-	-	1	-	-	1	4	7	4	5	-	1
60-64	13	-	-	-	-	-	-	-	1	-	1	2	6	3	-
65-69	2	-	-	-	-	-	-	-	-	-	-	-	1	1	-
70-74	3	-	-	-	-	-	-	-	-	-	-	2	1	-	-
75 ou mais	-	-	-	-	-	-	-	-	-	-	-	-	-	-	-

Quadro 3.1.5 - Casamentos celebrados combinando a instrução dos cônjuges

2023

Grau de instrução da mulher	Total	Grau de instrução do marido							
		Não sabe ler nem escrever	Sabe ler sem frequentar o ensino	Ensino básico			Ensino secundário	Ensino superior	Não sabe/Não responde
				1.º ciclo	2.º ciclo	3.º ciclo			
Total	945	1	1	68	141	251	290	176	17
Não sabe ler nem escrever	-	-	-	-	-	-	-	-	-
Sabe ler sem frequentar o ensino	1	-	1	-	-	-	-	-	-
Ensino básico - primeiro ciclo	39	-	-	23	9	6	1	-	-
Ensino básico - segundo ciclo	90	-	-	19	43	19	9	-	-
Ensino básico - terceiro ciclo	219	1	-	17	47	113	37	4	-
Ensino secundário	292	-	-	6	32	88	134	32	-
Ensino superior	287	-	-	3	10	25	109	140	-
Não sabe/Não responde	17	-	-	-	-	-	-	-	17

Quadro 3.1.6 - Casamentos celebrados combinando o número de casamentos anteriores

2023

N.º casamentos anteriores da mulher	Total	N.º de casamentos anteriores do marido					
		0	1	2	3	4	5
Total	945	671	246	24	4	-	-
0	697	583	108	5	1	-	-
1	227	81	131	14	1	-	-
2	17	6	6	4	1	-	-
3	2	-	1	1	-	-	-
4	1	-	-	-	1	-	-
5	-	-	-	-	-	-	-
6	1	1	-	-	-	-	-

Quadro 3.1.7 - Casamentos de cônjuges empregados, por profissão do cônjuge feminino, segundo a profissão do cônjuge masculino

2023

	Total	Profissão do marido										
		0	1	2	3	4	5	6	7	8	9	Ignorada ou mal definida
Total	696	30	15	97	60	118	113	40	95	41	84	3
Membros das Forças Armadas	2	1	-	-	-	1	-	-	-	-	-	-
Quadros superiores da administração pública, dirigentes e quadros superiores de empresas	8	1	2	1	1	1	-	1	-	1	-	-
Especialistas das profissões intelectuais e científicas	152	6	8	68	15	14	13	6	14	5	3	-
Técnicos e profissionais de nível intermédio	56	2	-	12	20	9	5	1	1	3	3	-
Pessoal administrativo e similares	190	12	4	9	16	53	31	8	25	14	18	-
Pessoal dos serviços e vendedores	186	7	1	5	4	32	56	13	31	11	26	-
Agricultores e trabalhadores qualificados da agricultura e pescas	3	-	-	-	-	-	1	1	-	-	1	-
Operários, artífices e trabalhadores similares	14	-	-	1	2	-	1	1	6	-	3	-
Operadores de instalações e máquinas e trabalhadores da montagem	3	-	-	-	-	2	-	-	-	1	-	-
Trabalhadores não qualificados	77	1	-	1	2	6	6	9	17	6	28	1
Ignorada ou mal definida	5	-	-	-	-	-	-	-	1	-	2	2

Quadro 3.1.8 - Casamentos celebrados segundo a condição perante o trabalho dos cônjuges

2023

Condição perante o trabalho da mulher	Total	Condição perante o trabalho do marido					
		Empregado	Desempregado			Não ativo	Não sabe/Não responde
			Total	À procura do 1.º emprego	À procura de novo emprego		
Total	945	843	17	3	14	57	28
Empregado	730	696	7	1	6	27	-
Desempregado	52	44	6	1	5	2	-
À procura do 1.º emprego	22	20	1	1	-	1	-
À procura de novo emprego	30	24	5	-	5	1	-
Não ativo	135	102	4	1	3	28	1
Não sabe/Não responde	28	1	-	-	-	-	27

Residência / Nacionalidade da mulher	Total	Residência / Nacionalidade do marido															
		Portugal												Estrangeiro			
		Continente				Açores				Madeira							
		Contin ente	R.A.A	R.A.M.	Estran geiro	Contin ente	R.A.A	R.A.M.	Estran geiro	Contin ente	R.A.A	R.A.M.	Estran geiro	Contin ente	R.A.A	R.A.M.	Estran geiro
Total	945	47	13	-	4	68	726	9	53	-	-	-	-	3	5	1	16
Portugal	907	47	13	-	4	67	714	9	51	-	-	-	-	-	-	-	2
Continente	57	40	11	-	4	-	1	-	1	-	-	-	-	-	-	-	-
Continente	24	18	3	-	1	-	1	-	1	-	-	-	-	-	-	-	-
R.A.A.	29	19	7	-	3	-	-	-	-	-	-	-	-	-	-	-	-
R.A.M.	-	-	-	-	-	-	-	-	-	-	-	-	-	-	-	-	-
Estrangeiro	4	3	1	-	-	-	-	-	-	-	-	-	-	-	-	-	-
Açores	849	7	1	-	-	67	713	9	50	-	-	-	-	-	-	-	2
Continente	37	2	-	-	-	14	18	-	3	-	-	-	-	-	-	-	-
R.A.A.	748	5	1	-	-	46	653	8	33	-	-	-	-	-	-	-	2
R.A.M.	9	-	-	-	-	-	9	-	-	-	-	-	-	-	-	-	-
Estrangeiro	55	-	-	-	-	7	33	1	14	-	-	-	-	-	-	-	-
Madeira	1	-	1	-	-	-	-	-	-	-	-	-	-	-	-	-	-
Continente	-	-	-	-	-	-	-	-	-	-	-	-	-	-	-	-	-
R.A.A.	-	-	-	-	-	-	-	-	-	-	-	-	-	-	-	-	-
R.A.M.	1	-	1	-	-	-	-	-	-	-	-	-	-	-	-	-	-
Estrangeiro	-	-	-	-	-	-	-	-	-	-	-	-	-	-	-	-	-
Estrangeiro	38	-	-	-	-	1	12	-	2	-	-	-	-	3	5	1	14
Continente	2	-	-	-	-	-	-	-	-	-	-	-	-	2	-	-	-
R.A.A.	10	-	-	-	-	-	1	-	1	-	-	-	-	1	3	1	3
R.A.M.	1	-	-	-	-	-	-	-	-	-	-	-	-	-	1	-	-
Estrangeiro	25	-	-	-	-	1	11	-	1	-	-	-	-	-	1	-	11

Quadro 3.1.10 - Cônjuges empregados, por profissão e sexo, segundo a situação na profissão

2023

		Total	Situação na profissão				
			Empregador	Trabalhador por conta própria	Trabalhador por conta de outrem	Situação ignorada ou outra	Não Sabe/Não responde
Total	HM	1 573	2	136	1 424	8	3
	H	843	1	93	744	4	1
	M	730	1	43	680	4	2
Membros das Forças Armadas	HM	37	-	-	37	-	-
	H	35	-	-	35	-	-
	M	2	-	-	2	-	-
Quadros superiores da administração pública, dirigentes e quadros superiores de empresas	HM	25	-	11	14	-	-
	H	16	-	8	8	-	-
	M	9	-	3	6	-	-
Especialistas das profissões intelectuais e científicas	HM	267	2	20	245	-	-
	H	106	1	11	94	-	-
	M	161	1	9	151	-	-
Técnicos e profissionais de nível intermédio	HM	124	-	11	113	-	-
	H	65	-	9	56	-	-
	M	59	-	2	57	-	-
Pessoal administrativo e similares	HM	323	-	15	306	2	-
	H	128	-	8	120	-	-
	M	195	-	7	186	2	-
Pessoal dos serviços e vendedores	HM	334	-	26	306	2	-
	H	143	-	12	130	1	-
	M	191	-	14	176	1	-
Agricultores e trabalhadores qualificados da agricultura e pescas	HM	60	-	18	42	-	-
	H	57	-	17	40	-	-
	M	3	-	1	2	-	-
Operários, artífices e trabalhadores similares	HM	131	-	22	109	-	-
	H	116	-	18	98	-	-
	M	15	-	4	11	-	-
Operadores de instalações e máquinas e trabalhadores da montagem	HM	58	-	1	56	1	-
	H	54	-	1	52	1	-
	M	4	-	-	4	-	-
Trabalhadores não qualificados	HM	206	-	12	192	2	-
	H	120	-	9	109	2	-
	M	86	-	3	83	-	-
Ignorada ou mal definida	HM	8	-	-	4	1	3
	H	3	-	-	2	-	1
	M	5	-	-	2	1	2

Residência da mulher	Residência do marido										
	Total	Portugal								Estrangeiro	
		Total	Continente						Açores		Madeira
			Norte	Centro	Área Metropolitana de Lisboa	Alentejo	Algarve				
Total	945	872	35	27	44	7	5	744	10	73	
Portugal	861	814	30	26	39	7	5	698	9	47	
Continente	62	58	8	10	15	-	3	22	-	4	
Norte	18	17	5	4	-	-	-	8	-	1	
Centro	10	9	1	4	1	-	-	3	-	1	
Área Metropolitana de Lisboa	27	25	2	2	11	-	1	9	-	2	
Alentejo	4	4	-	-	3	-	-	1	-	-	
Algarve	3	3	-	-	-	-	2	1	-	-	
Açores	788	745	22	16	24	7	2	665	9	43	
Madeira	11	11	-	-	-	-	-	11	-	-	
Estrangeiro	84	58	5	1	5	-	-	46	1	26	

Quadro 3.2.1 - Casamentos dissolvidos por morte segundo as idades combinadas dos cônjuges

2023

Idades (em anos) do cônjuge sobrevivo	Idades (em anos) do Cônjuge Falecido														Idade Ignorada
	Total	< 20 anos	20-24	25-29	30-34	35-39	40-44	45-49	50-54	55-59	60-64	65-69	70-74	75 ou mais	
Açores	913	-	-	-	2	4	13	23	42	56	79	111	110	473	-
Menos de 20	-	-	-	-	-	-	-	-	-	-	-	-	-	-	-
20-24	-	-	-	-	-	-	-	-	-	-	-	-	-	-	-
25-29	-	-	-	-	-	-	-	-	-	-	-	-	-	-	-
30-34	2	-	-	-	2	-	-	-	-	-	-	-	-	-	-
35-39	7	-	-	-	-	3	3	-	1	-	-	-	-	-	-
40-44	12	-	-	-	-	1	1	5	3	2	-	-	-	-	-
45-49	30	-	-	-	-	-	6	8	14	1	1	-	-	-	-
50-54	37	-	-	-	-	-	2	3	9	15	6	2	-	-	-
55-59	60	-	-	-	-	-	1	2	6	20	21	6	2	2	-
60-64	85	-	-	-	-	-	-	1	3	9	23	34	10	5	-
65-69	107	-	-	-	-	-	-	-	-	2	17	33	34	21	-
70-74	127	-	-	-	-	-	-	-	-	-	4	19	41	63	-
75 e mais	357	-	-	-	-	-	-	-	-	-	1	5	14	337	-
Idade Ignorada	89	-	-	-	-	-	-	4	6	7	6	12	9	45	-
Madeira	1 009	-	-	-	3	4	4	12	45	49	103	105	154	530	-
Menos de 20	-	-	-	-	-	-	-	-	-	-	-	-	-	-	-
20-24	-	-	-	-	-	-	-	-	-	-	-	-	-	-	-
25-29	2	-	-	-	1	-	-	-	-	1	-	-	-	-	-
30-34	1	-	-	-	1	-	-	-	-	-	-	-	-	-	-
35-39	3	-	-	-	1	2	-	-	-	-	-	-	-	-	-
40-44	9	-	-	-	-	1	-	4	3	-	-	-	1	-	-
45-49	22	-	-	-	-	-	1	6	10	5	-	-	-	-	-
50-54	30	-	-	-	-	-	-	2	12	7	7	1	1	-	-
55-59	71	-	-	-	-	-	1	-	13	16	24	6	6	5	-
60-64	111	-	-	-	-	-	1	-	2	15	43	30	10	10	-
65-69	115	-	-	-	-	-	-	-	-	1	14	34	38	28	-
70-74	129	-	-	-	-	-	-	-	-	-	-	9	49	71	-
75 e mais	368	-	-	-	-	-	-	-	-	-	-	4	31	333	-
Idade Ignorada	148	-	-	-	-	1	1	-	5	4	15	21	18	83	-
Continente	44 692	-	6	12	46	123	252	507	913	1 532	2 662	3 895	5 593	29 151	-
Menos de 20	-	-	-	-	-	-	-	-	-	-	-	-	-	-	-
20-24	4	-	2	-	-	1	-	-	-	-	1	-	-	-	-
25-29	15	-	1	4	5	3	2	-	-	-	-	-	-	-	-
30-34	48	-	1	4	15	12	11	2	1	1	-	1	-	-	-
35-39	86	-	-	1	7	38	24	5	3	3	2	1	-	2	-
40-44	230	-	-	-	2	23	77	73	30	11	7	4	2	1	-
45-49	439	-	-	1	-	5	43	166	139	38	17	12	7	11	-
50-54	836	-	-	-	-	1	11	103	323	252	88	30	7	21	-
55-59	1 404	-	-	-	1	1	2	24	150	501	481	123	60	61	-
60-64	2 275	-	-	-	-	-	-	6	22	235	880	746	222	164	-
65-69	3 114	-	-	-	-	-	-	-	4	45	335	1 247	1 011	472	-
70-74	4 511	-	-	-	-	-	1	1	3	13	87	488	1 776	2 142	-
75 e mais	19 963	-	-	-	-	-	1	5	11	25	61	211	981	18 668	-
Idade Ignorada	11 767	-	2	2	16	39	80	122	227	408	703	1 032	1 527	7 609	-

Quadro 3.3.1 - Casamentos dissolvidos por divórcio e idade dos cônjuges, segundo a forma de celebração e o número de casamentos anteriores

2023

Escala etária dos cônjuges	Forma Celebração				Número de Casamentos anteriores					
	Total	Civil	Católica	Outra	0	1	2	3	4	5
Homem	546	388	154	4	504	33	7	2	-	-
Menos de 20 anos	-	-	-	-	-	-	-	-	-	-
20 a 24 anos	4	4	-	-	4	-	-	-	-	-
25 a 29 anos	15	13	2	-	15	-	-	-	-	-
30 a 34 anos	52	41	10	1	52	-	-	-	-	-
35 a 39 anos	66	45	21	-	65	1	-	-	-	-
40 a 44 anos	111	83	26	2	104	5	2	-	-	-
45 a 49 anos	106	82	24	-	97	6	3	-	-	-
50 a 54 anos	81	56	24	1	72	8	-	1	-	-
55 a 59 anos	47	28	19	-	40	6	1	-	-	-
60 a 64 anos	29	14	15	-	27	2	-	-	-	-
65 a 69 anos	21	14	7	-	18	3	-	-	-	-
70 a 74 anos	8	5	3	-	6	2	-	-	-	-
75 e mais anos	6	3	3	-	4	-	1	1	-	-
Idade ignorada	-	-	-	-	-	-	-	-	-	-
Mulher	546	388	154	4	505	32	8	1	-	-
Menos de 20 anos	2	2	-	-	2	-	-	-	-	-
20 a 24 anos	8	8	-	-	8	-	-	-	-	-
25 a 29 anos	33	24	8	1	33	-	-	-	-	-
30 a 34 anos	64	47	17	-	63	-	1	-	-	-
35 a 39 anos	87	66	21	-	82	4	1	-	-	-
40 a 44 anos	103	79	23	1	94	8	1	-	-	-
45 a 49 anos	110	75	34	1	101	8	1	-	-	-
50 a 54 anos	65	47	17	1	59	5	1	-	-	-
55 a 59 anos	37	22	15	-	29	6	2	-	-	-
60 a 64 anos	25	13	12	-	23	1	1	-	-	-
65 a 69 anos	10	5	5	-	9	-	-	1	-	-
70 a 74 anos	2	-	2	-	2	-	-	-	-	-
75 e mais anos	-	-	-	-	-	-	-	-	-	-
Idade ignorada	-	-	-	-	-	-	-	-	-	-

Quadro 3.3.2 - Casamentos dissolvidos por divórcio e duração do casamento, segundo a forma de celebração e o número de casamentos anteriores, de cônjuges de sexo oposto

2023

Duração do Casamento	Forma Celebração				Número de Casamentos anteriores									
					Homem					Mulher				
	Total	Civil	Católica	outra	0	1	2	3	5	0	1	2	3	5
Total	546	388	154	4	504	33	7	2	-	505	32	8	1	-
Menos de 1 ano	10	10	-	-	6	2	1	1	-	6	2	2	-	-
1 ano	12	10	2	-	11	-	1	-	-	10	1	1	-	-
2 anos	15	14	1	-	14	1	-	-	-	14	1	-	-	-
3 anos	16	13	3	-	13	2	1	-	-	12	3	1	-	-
4 anos	27	17	10	-	25	2	-	-	-	22	3	2	-	-
5 anos	20	15	4	1	17	1	2	-	-	15	4	1	-	-
6 anos	17	15	2	-	14	3	-	-	-	17	-	-	-	-
7 anos	19	14	5	-	17	2	-	-	-	17	2	-	-	-
8 anos	13	7	5	1	10	3	-	-	-	11	2	-	-	-
9 anos	23	19	4	-	22	-	-	1	-	21	2	-	-	-
10 a 14 anos	88	71	15	2	79	7	2	-	-	84	4	-	-	-
15 a 19 anos	78	62	16	-	71	7	-	-	-	71	7	-	-	-
20 a 24 anos	68	43	25	-	67	1	-	-	-	66	1	-	1	-
25 a 29 anos	61	40	21	-	60	1	-	-	-	60	-	1	-	-
30 e mais anos	79	38	41	-	78	1	-	-	-	79	-	-	-	-
Duração desconhecida	-	-	-	-	-	-	-	-	-	-	-	-	-	-

Quadro 3.3.3 - Número de casamentos dissolvidos por divórcio, segundo a forma de celebração e a modalidade dos cônjuges

2023

Concelhos	Forma de Celebração					Modalidade do casamento		
	Total	Civil	Católica	Outra	Ignorada	Entre pessoas de sexo oposto	Entre pessoas do mesmo sexo - masculino	Entre pessoas do mesmo sexo - feminino
Açores	546	388	154	4	-	541	2	3
Santa Maria	13	9	3	1	-	13	-	-
Vila do Porto	13	9	3	1	-	13	-	-
São Miguel	325	224	101	-	-	321	1	3
Lagoa	26	17	9	-	-	25	-	1
Nordeste	8	5	3	-	-	8	-	-
Ponta Delgada	205	138	67	-	-	203	1	1
Povoação	11	7	4	-	-	11	-	-
Ribeira Grande	62	46	16	-	-	62	-	-
Vila Franca do Campo	13	11	2	-	-	12	-	1
Terceira	114	84	28	2	-	113	1	-
Angra do Heroísmo	75	51	23	1	-	74	1	-
Praia da Vitória	39	33	5	1	-	39	-	-
Graciosa	3	1	2	-	-	3	-	-
Santa Cruz da Graciosa	3	1	2	-	-	3	-	-
São Jorge	18	15	3	-	-	18	-	-
Calheta	7	5	2	-	-	7	-	-
Velas	11	10	1	-	-	11	-	-
Pico	34	30	4	-	-	34	-	-
Lajes do Pico	5	4	1	-	-	5	-	-
Madalena	22	19	3	-	-	22	-	-
São Roque do Pico	7	7	-	-	-	7	-	-
Faial	31	20	10	1	-	31	-	-
Horta	31	20	10	1	-	31	-	-
Flores	8	5	3	-	-	8	-	-
Lajes das Flores	4	2	2	-	-	4	-	-
Santa Cruz das Flores	4	3	1	-	-	4	-	-
Corvo	-	-	-	-	-	-	-	-
Corvo	-	-	-	-	-	-	-	-
Madeira	520	312	206	2	-	518	2	-
Continente	16 364	8 805	7 510	49	-	16 250	58	56
Portugal	17 430	9 505	7 870	55	-	-	-	-

Concelhos	Forma de Celebração					Número de Casamentos anteriores											
						Marido						Mulher					
	Total	Civil	Católica	Outra	Ignorada	0	1	2	3	4	5e+	0	1	2	3	4	5e+
Açores	546	388	154	4	-	504	33	7	2	-	-	505	32	8	1	-	-
Santa Maria	13	9	3	1	-	12	1	-	-	-	-	11	1	1	-	-	-
Vila do Porto	13	9	3	1	-	12	1	-	-	-	-	11	1	1	-	-	-
São Miguel	325	224	101	-	-	301	16	7	1	-	-	306	15	3	1	-	-
Lagoa	26	17	9	-	-	24	2	-	-	-	-	25	1	-	-	-	-
Nordeste	8	5	3	-	-	8	-	-	-	-	-	8	-	-	-	-	-
Ponta Delgada	205	138	67	-	-	188	11	5	1	-	-	192	10	2	1	-	-
Povoação	11	7	4	-	-	11	-	-	-	-	-	11	-	-	-	-	-
Ribeira Grande	62	46	16	-	-	57	3	2	-	-	-	58	3	1	-	-	-
Vila Franca do Campo	13	11	2	-	-	13	-	-	-	-	-	12	1	-	-	-	-
Terceira	114	84	28	2	-	106	7	-	1	-	-	107	4	3	-	-	-
Angra do Heroísmo	75	51	23	1	-	70	4	-	1	-	-	70	2	3	-	-	-
Praia da Vitória	39	33	5	1	-	36	3	-	-	-	-	37	2	-	-	-	-
Graciosa	3	1	2	-	-	3	-	-	-	-	-	3	-	-	-	-	-
Santa Cruz da Graciosa	3	1	2	-	-	3	-	-	-	-	-	3	-	-	-	-	-
São Jorge	18	15	3	-	-	16	2	-	-	-	-	15	3	-	-	-	-
Calheta	7	5	2	-	-	6	1	-	-	-	-	6	1	-	-	-	-
Velas	11	10	1	-	-	10	1	-	-	-	-	9	2	-	-	-	-
Pico	34	30	4	-	-	31	3	-	-	-	-	30	4	-	-	-	-
Lajes do Pico	5	4	1	-	-	4	1	-	-	-	-	5	-	-	-	-	-
Madalena	22	19	3	-	-	20	2	-	-	-	-	19	3	-	-	-	-
São Roque do Pico	7	7	-	-	-	7	-	-	-	-	-	6	1	-	-	-	-
Faial	31	20	10	1	-	28	3	-	-	-	-	28	3	-	-	-	-
Horta	31	20	10	1	-	28	3	-	-	-	-	28	3	-	-	-	-
Flores	8	5	3	-	-	7	1	-	-	-	-	5	2	1	-	-	-
Lajes das Flores	4	2	2	-	-	3	1	-	-	-	-	2	1	1	-	-	-
Santa Cruz das Flores	4	3	1	-	-	4	-	-	-	-	-	3	1	-	-	-	-
Corvo	-	-	-	-	-	-	-	-	-	-	-	-	-	-	-	-	-
Corvo	-	-	-	-	-	-	-	-	-	-	-	-	-	-	-	-	-
Madeira	520	312	206	2	-	474	41	4	1	-	-	483	32	4	1	-	-
Continente	16 364	8 805	7 510	49	-	14 819	1 323	184	34	3	1	15 014	1 170	143	32	3	2
Portugal	17 430	9 505	7 870	55	-	15 797	1 397	195	37	3	1	16 002	1 234	155	34	3	2

Quadro 3.3.5 - Casamentos dissolvidos por divórcio, segundo as idades combinadas dos cônjuges

2023

Idade da Mulher	Total	Idade do Homem													
		< 20 anos	20-24	25-29	30-34	35-39	40-44	45-49	50-54	55-59	60-64	65-69	70-74	75 ou mais	Idade Ignorada
Total	546	-	4	15	52	66	111	106	81	47	29	21	8	6	-
Menos de 20 anos	2	-	2	-	-	-	-	-	-	-	-	-	-	-	-
20 a 24 anos	8	-	-	3	4	-	-	1	-	-	-	-	-	-	-
25 a 29 anos	33	-	-	6	21	4	-	1	1	-	-	-	-	-	-
30 a 34 anos	64	-	2	5	15	21	16	2	2	1	-	-	-	-	-
35 a 39 anos	87	-	-	1	9	22	38	12	1	2	1	-	1	-	-
40 a 44 anos	103	-	-	-	1	16	44	27	11	1	2	1	-	-	-
45 a 49 anos	110	-	-	-	1	2	10	52	33	9	3	-	-	-	-
50 a 54 anos	65	-	-	-	1	1	3	10	27	18	3	2	-	-	-
55 a 59 anos	37	-	-	-	-	-	-	1	6	12	10	5	2	1	-
60 a 64 anos	25	-	-	-	-	-	-	-	-	4	10	9	1	1	-
65 a 69 anos	10	-	-	-	-	-	-	-	-	-	-	4	3	3	-
70 a 74 anos	2	-	-	-	-	-	-	-	-	-	-	-	1	1	-
75 e mais anos	-	-	-	-	-	-	-	-	-	-	-	-	-	-	-

Quadro 3.3.6 - Casamentos dissolvidos por divórcio, segundo a idade do cônjuge masculino por duração do casamento

2023

Duração do Casamento	Total	Idade do Homem													
		< 20 anos	20-24	25-29	30-34	35-39	40-44	45-49	50-54	55-59	60-64	65-69	70-74	75 ou mais	Idade Ignorada
Total	546	2	8	33	64	87	103	110	65	37	25	10	2	-	-
Menos de 1 ano	10	-	1	4	-	1	1	3	-	-	-	-	-	-	-
1 ano	12	1	-	2	6	-	-	3	-	-	-	-	-	-	-
2 ano	15	-	3	5	1	1	-	1	3	1	-	-	-	-	-
3 ano	16	1	3	1	1	3	3	1	1	2	-	-	-	-	-
4 ano	27	-	1	6	3	7	3	4	1	1	1	-	-	-	-
5 ano	20	-	-	4	4	7	3	-	1	-	1	-	-	-	-
6 ano	17	-	-	1	7	3	3	-	1	1	-	1	-	-	-
7 ano	19	-	-	2	7	5	-	2	3	-	-	-	-	-	-
8 ano	13	-	-	1	1	3	3	3	2	-	-	-	-	-	-
9 ano	23	-	-	3	8	1	5	2	3	1	-	-	-	-	-
10 a 14 anos	88	-	-	4	22	22	23	10	4	1	2	-	-	-	-
15 a 19 anos	78	-	-	-	4	26	30	12	2	3	1	-	-	-	-
20 a 24 anos	68	-	-	-	-	8	24	25	7	2	-	2	-	-	-
25 a 29 anos	61	-	-	-	-	-	5	39	13	2	1	1	-	-	-
30 ou mais anos	79	-	-	-	-	-	-	5	24	23	19	6	2	-	-
Duração Desconhecida	-	-	-	-	-	-	-	-	-	-	-	-	-	-	-

Quadro 3.3.7 - Casamentos dissolvidos por divórcio, segundo a idade do cônjuge feminino por duração do casamento

2023

Duração do Casamento	Total	Idade da Mulher												
		< 20 anos	20-24	25-29	30-34	35-39	40-44	45-49	50-54	55-59	60-64	65-69	70-74	75 ou mais
Total	546	2	8	33	64	87	103	110	65	37	25	10	2	-
Menos de 1 ano	10	-	1	4	-	1	1	3	-	-	-	-	-	-
1 ano	12	1	-	2	6	-	-	3	-	-	-	-	-	-
2 ano	15	-	3	5	1	1	-	1	3	1	-	-	-	-
3 ano	16	1	3	1	1	3	3	1	1	2	-	-	-	-
4 ano	27	-	1	6	3	7	3	4	1	1	1	-	-	-
5 ano	20	-	-	4	4	7	3	-	1	-	1	-	-	-
6 ano	17	-	-	1	7	3	3	-	1	1	-	1	-	-
7 ano	19	-	-	2	7	5	-	2	3	-	-	-	-	-
8 ano	13	-	-	1	1	3	3	3	2	-	-	-	-	-
9 ano	23	-	-	3	8	1	5	2	3	1	-	-	-	-
10 a 14 anos	88	-	-	4	22	22	23	10	4	1	2	-	-	-
15 a 19 anos	78	-	-	-	4	26	30	12	2	3	1	-	-	-
20 a 24 anos	68	-	-	-	-	8	24	25	7	2	-	2	-	-
25 a 29 anos	61	-	-	-	-	-	5	39	13	2	1	1	-	-
30 ou mais anos	79	-	-	-	-	-	-	5	24	23	19	6	2	-
Duração Desconhecida	-	-	-	-	-	-	-	-	-	-	-	-	-	-

Quadro 3.3.8 - Casamentos dissolvidos por divórcio, segundo a condição perante o trabalho dos cônjuges

2023

Condição perante o trabalho da mulher	Total	Condição perante o trabalho do marido				
		Empregado	Desempregado	Não activo	Outra	Ignorada
Total	546	334	15	18	6	173
Empregado	301	273	9	10	3	6
Desempregado	12	11	1	-	-	-
Não ativo	17	9	3	5	-	-
Outra	11	6	-	2	3	-
Ignorada	205	35	2	1	-	167

Quadro 3.3.9 - Casamentos dissolvidos por divórcio, segundo o grau de instrução dos cônjuges

2023

Grau de instrução da mulher	Total	Grau de instrução do marido					
		Não sabe ler nem escrever	Sabe ler sem ter frequentado o sistema de ensino	Ensino básico	Ensino Secundário	Ensino Superior	Ignorada
Total	546	1	5	166	113	59	202
Não sabe ler nem escrever	1	-	-	1	-	-	-
Sabe ler sem ter frequentado o sistema de ensino	2	-	1	-	-	-	1
Ensino básico	120	-	-	97	14	3	6
Ensino Secundário	130	-	-	41	74	11	4
Ensino Superior	87	-	1	16	24	43	3
Ignorada	206	1	3	11	1	2	188

CAPÍTULO 4

NASCIMENTOS

Concelhos	Segundo a natureza			Assistência domicílio				
	Total	Simples	Gemelares	Médico	Enfermeira parteira	Enfermeira não parteira	Sem assistência	Outra / Ignorada
Açores	2 042	2 002	40	14	9	-	1	4
Santa Maria	42	42	-	-	-	-	-	-
Vila do Porto	42	42	-	-	-	-	-	-
São Miguel	1 256	1 232	24	12	6	-	-	1
Lagoa	134	130	4	4	2	-	-	-
Nordeste	38	36	2	-	-	-	-	1
Ponta Delgada	592	584	8	2	2	-	-	-
Povoação	51	47	4	-	-	-	-	-
Ribeira Grande	349	343	6	6	2	-	-	-
Vila Franca do Campo	92	92	-	-	-	-	-	-
Terceira	383	373	10	2	1	-	-	1
Angra do Heroísmo	253	247	6	1	1	-	-	-
Praia da Vitória	130	126	4	1	-	-	-	1
Graciosa	39	39	-	-	-	-	-	-
Santa Cruz da Graciosa	39	39	-	-	-	-	-	-
São Jorge	59	59	-	-	1	-	-	-
Calheta	24	24	-	-	-	-	-	-
Velas	35	35	-	-	1	-	-	-
Pico	121	115	6	-	-	-	-	-
Lajes do Pico	31	29	2	-	-	-	-	-
Madalena	60	56	4	-	-	-	-	-
São Roque do Pico	30	30	-	-	-	-	-	-
Faial	118	118	-	-	-	-	1	1
Horta	118	118	-	-	-	-	1	1
Flores	22	22	-	-	1	-	-	1
Lajes das Flores	9	9	-	-	-	-	-	1
Santa Cruz das Flores	13	13	-	-	1	-	-	-
Corvo	2	2	-	-	-	-	-	-
Corvo	2	2	-	-	-	-	-	-
Madeira	1 747	1 709	38	8	2	-	-	-
Continente	81 910	79 669	2 241	426	295	16	44	42
Residência Ignorada	-	-	-	-	-	-	-	-
Portugal	85 699	83 380	2 319	448	306	16	45	46
Estrangeiro	295	271	24	1	4	-	1	-

(Continuação)

Assistência Estabelecimento Hospitalar					Outro Local Assistência					Concelhos
Médico	Enfermeira parteira	Enfermeira não parteira	Sem assistência	Outra / Ignorada	Médico	Enfermeira parteira	Enfermeira não parteira	Sem assistência	Outra / Ignorada	
1 184	818	4	-	-	5	3	-	-	-	Açores
34	8	-	-	-	-	-	-	-	-	Santa Maria
34	8	-	-	-	-	-	-	-	-	Vila do Porto
770	458	3	-	-	4	2	-	-	-	São Miguel
79	46	2	-	-	-	1	-	-	-	Lagoa
22	15	-	-	-	-	-	-	-	-	Nordeste
328	256	-	-	-	3	1	-	-	-	Ponta Delgada
34	17	-	-	-	-	-	-	-	-	Povoação
253	86	1	-	-	1	-	-	-	-	Ribeira Grande
54	38	-	-	-	-	-	-	-	-	Vila Franca do Campo
224	155	-	-	-	-	-	-	-	-	Terceira
142	109	-	-	-	-	-	-	-	-	Angra do Heroísmo
82	46	-	-	-	-	-	-	-	-	Praia da Vitória
19	19	-	-	-	-	1	-	-	-	Graciosa
19	19	-	-	-	-	1	-	-	-	Santa Cruz da Graciosa
30	28	-	-	-	-	-	-	-	-	São Jorge
15	9	-	-	-	-	-	-	-	-	Calheta
15	19	-	-	-	-	-	-	-	-	Velas
61	59	-	-	-	1	-	-	-	-	Pico
16	15	-	-	-	-	-	-	-	-	Lajes do Pico
31	29	-	-	-	-	-	-	-	-	Madalena
14	15	-	-	-	1	-	-	-	-	São Roque do Pico
35	81	-	-	-	-	-	-	-	-	Faial
35	81	-	-	-	-	-	-	-	-	Horta
9	10	1	-	-	-	-	-	-	-	Flores
3	4	1	-	-	-	-	-	-	-	Lajes das Flores
6	6	-	-	-	-	-	-	-	-	Santa Cruz das Flores
2	-	-	-	-	-	-	-	-	-	Corvo
2	-	-	-	-	-	-	-	-	-	Corvo
1 495	235	2	-	-	5	-	-	-	-	Madeira
57 756	22 562	482	-	-	191	64	2	8	22	Continente
-	-	-	-	-	-	-	-	-	-	Residência Ignorada
60 435	23 615	488	-	-	201	67	2	8	22	Portugal
248	39	-	-	-	1	-	-	1	-	Estrangeiro

Quadro 4.2.1 - Nados-vivos, segundo o tipo de filiação e sexo, por concelho de residência da mãe

2023

Concelhos	Total				Filiação					
					Dentro do Casamento		Fora do Casamento		Filiação Ignorada	
	HM	H	M	SI	H	M	H	M	H	M
Açores	2 042	1 025	1 017	-	422	436	603	581	-	-
Santa Maria	42	21	21	-	4	4	17	17	-	-
Vila do Porto	42	21	21	-	4	4	17	17	-	-
São Miguel	1 256	640	616	-	273	278	367	338	-	-
Lagoa	134	70	64	-	34	34	36	30	-	-
Nordeste	38	20	18	-	7	4	13	14	-	-
Ponta Delgada	592	302	290	-	124	122	178	168	-	-
Povoação	51	20	31	-	8	15	12	16	-	-
Ribeira Grande	349	179	170	-	76	81	103	89	-	-
Vila Franca do Campo	92	49	43	-	24	22	25	21	-	-
Terceira	383	187	196	-	86	100	101	96	-	-
Angra do Heroísmo	253	125	128	-	55	65	70	63	-	-
Praia da Vitória	130	62	68	-	31	35	31	33	-	-
Graciosa	39	21	18	-	7	1	14	17	-	-
Santa Cruz da Graciosa	39	21	18	-	7	1	14	17	-	-
São Jorge	59	24	35	-	8	9	16	26	-	-
Calheta	24	8	16	-	3	4	5	12	-	-
Velas	35	16	19	-	5	5	11	14	-	-
Pico	121	51	70	-	18	26	33	44	-	-
Lajes do Pico	31	15	16	-	5	5	10	11	-	-
Madalena	60	23	37	-	7	17	16	20	-	-
São Roque do Pico	30	13	17	-	6	4	7	13	-	-
Faial	118	66	52	-	23	16	43	36	-	-
Horta	118	66	52	-	23	16	43	36	-	-
Flores	22	13	9	-	3	2	10	7	-	-
Lajes das Flores	9	6	3	-	2		4	3	-	-
Santa Cruz das Flores	13	7	6	-	1	2	6	4	-	-
Corvo	2	2	-	-	-	-	2	-	-	-
Corvo	2	2	-	-	-	-	2	-	-	-
Madeira	1 747	922	825	-	344	307	578	518	-	-
Continente	81 910	41 801	40 109	-	16 748	16 448	25 053	23 661	-	-
Residência Ignorada	-	-	-	-	-	-	-	-	-	-
Portugal	85 699	43 748	41 951	-	17 514	17 191	26 234	24 760	-	-

Quadro 4.2.2 - Nados-vivos do casamento, segundo o mês e o sexo

2023

Concelhos	Total		Janeiro		Fevereiro		Março		Abril		Maio		Junho	
	HM	H	HM	H	HM	H	HM	H	HM	H	HM	H	HM	H
Açores	848	417	76	40	56	28	74	38	59	29	70	34	78	33
Santa Maria	8	4	2	-	-	-	-	-	-	-	1	1	1	-
Vila do Porto	8	4	2	-	-	-	-	-	-	-	1	1	1	-
São Miguel	551	273	45	24	39	17	46	27	35	17	47	20	48	20
Lagoa	68	34	4	1	4	3	2	-	5	4	5	2	6	3
Nordeste	11	7	-	-	-	-	2	1	-	-	2	2	1	-
Ponta Delgada	246	124	27	14	15	6	19	10	15	8	16	7	21	11
Povoação	23	8	1	-	1	-	3	2	2	-	3	1	4	2
Ribeira Grande	157	76	8	7	17	8	16	11	9	4	14	5	11	1
Vila Franca do Campo	46	24	5	2	2	-	4	3	4	1	7	3	5	3
Terceira	186	86	17	8	11	6	17	6	17	9	16	9	19	6
Angra do Heroísmo	120	55	10	5	10	6	11	5	10	4	9	4	13	5
Praia da Vitória	66	31	7	3	1	-	6	1	7	5	7	5	6	1
Graciosa	8	7	2	2	-	-	1	1	-	-	-	-	3	2
Santa Cruz da Graciosa	8	7	2	2	-	-	1	1	-	-	-	-	3	2
São Jorge	17	8	1	-	-	-	2	-	1	1	2	2	1	-
Calheta	7	3	1	-	-	-	1	-	-	-	1	1	-	-
Velas	10	5	-	-	-	..	1	-	1	1	1	1	1	-
Pico	34	13	3	1	2	1	5	3	1	-	1	-	3	2
Lajes do Pico	10	5	1	-	1	1	2	1	-	-	-	-	-	-
Madalena	24	7	3	1	1	-	2	1	-	-	1	-	1	1
São Roque do Pico	10	6	-	-	1	1	3	2	1	-	-	-	2	1
Faial	39	23	6	5	3	3	3	1	4	2	3	2	2	2
Horta	39	23	6	5	3	3	3	1	4	2	3	2	2	2
Flores	5	3	-	-	1	1	-	-	1	-	-	-	1	1
Lajes das Flores	2	2	-	-	1	1	-	-	-	-	-	-	-	..
Santa Cruz das Flores	3	1	-	-	-	-	-	-	1	-	-	-	1	1
Corvo	-	-	-	-	-	-	-	-	-	-	-	-	-	-
Corvo	-	-	-	-	-	-	-	-	-	-	-	-	-	-

(continuação)

Julho		Agosto		Setembro		Outubro		Novembro		Dezembro		Concelhos
HM	H	HM	H	HM	H	HM	H	HM	H	HM	H	
72	46	71	30	71	24	80	44	73	35	68	36	Açores
-	-	1	-	1	1	-	-	-	-	2	2	Santa Maria
-	-	1	-	1	1	-	-	-	-	2	2	Vila do Porto
51	34	50	24	44	11	55	30	50	23	41	26	São Miguel
11	7	5	4	7	-	8	4	7	3	4	3	Lagoa
1	1	2	1	-	-	1	1	1	1	1	..	Nordeste
22	17	22	10	15	5	25	11	25	12	24	13	Ponta Delgada
-	-	4	2	3	-	-	-	1	-	1	1	Povoação
10	4	17	7	15	4	17	12	13	5	10	8	Ribeira Grande
7	5	-	-	4	2	4	2	3	2	1	1	Vila Franca do Campo
15	8	12	3	15	8	16	10	14	7	17	6	Terceira
9	4	9	3	10	6	7	4	10	3	12	6	Angra do Heroísmo
6	4	3	-	5	2	9	6	4	4	5	-	Praia da Vitória
1	1	-	-	-	-	1	1	-	-	-	-	Graciosa
1	1	-	-	-	-	1	1	-	-	-	-	Santa Cruz da Graciosa
-	-	3	1	2	-	2	2	2	2	1	-	São Jorge
-	-	1	-	1	-	1	1	1	1	-	-	Calheta
-	-	2	1	1	-	1	1	1	1	1	-	Velas
2	-	1	-	3	2	6	1	2	1	5	2	Pico
2	1	-	-	-	-	3	1	-	-	1	1	Lajes do Pico
2	-	1	-	3	2	4	-	2	1	4	1	Madalena
-	-	-	-	-	-	2	1	-	-	1	1	São Roque do Pico
3	3	4	2	5	2	-	-	4	1	2	-	Faial
3	3	4	2	5	2	-	-	4	1	2	-	Horta
-	-	-	-	1	-	-	-	1	1	-	-	Flores
-	-	-	-	-	-	-	-	1	1	-	-	Lajes das Flores
-	-	-	-	1	-	-	-	-	-	-	-	Santa Cruz das Flores
-	-	-	-	-	-	-	-	-	-	-	-	Corvo
-	-	-	-	-	-	-	-	-	-	-	-	Corvo

Quadro 4.2.3 - Nados-vivos fora do casamento, segundo o mês e o sexo

2023

Concelhos	Total		Janeiro		Fevereiro		Março		Abril		Maio		Junho	
	HM	H	HM	H	HM	H	HM	H	HM	H	HM	H	HM	H
Açores	1 163	593	90	48	88	52	120	56	77	35	97	41	92	45
Santa Maria	34	17	2	-	2	1	3	2	2	-	6	1	3	-
Vila do Porto	34	17	2	-	2	1	3	2	2	-	6	1	3	-
São Miguel	705	367	58	33	63	38	77	32	40	19	54	22	50	23
Lagoa	66	36	5	5	5	3	8	5	6	2	4	1	6	4
Nordeste	27	13	4	3	2	1	2	1	-	-	2	-	3	2
Ponta Delgada	346	178	36	18	32	18	38	14	22	11	28	11	20	8
Povoação	28	12	1	1	4	1	8	2	2	1	3	2	-	-
Ribeira Grande	192	103	9	4	15	12	17	6	8	4	14	7	17	7
Vila Franca do Campo	46	25	3	2	5	3	4	4	2	1	3	1	4	2
Terceira	197	101	15	6	10	8	18	11	12	4	17	6	19	11
Angra do Heroísmo	133	70	13	6	5	4	9	6	8	2	12	5	14	8
Praia da Vitória	64	31	2	-	5	4	9	5	4	2	5	1	5	3
Graciosa	31	14	2	1	3	1	-	-	1	1	3	2	3	3
Santa Cruz da Graciosa	31	14	2	1	3	1	-	-	1	1	3	2	3	3
São Jorge	42	16	2	1	3	-	3	-	6	3	1	1	3	1
Calheta	17	5	1	-	1	-	2	-	2	1	-	-	1	-
Velas	25	11	1	1	2	-	1	-	4	2	1	1	2	1
Pico	56	23	3	3	3	1	8	4	5	1	7	1	6	3
Lajes do Pico	21	10	1	1	4	-	3	2	5	2	1	1	2	-
Madalena	36	16	2	2	2	1	5	2	2	1	5	-	4	3
São Roque do Pico	20	7	1	1	1	-	3	2	3	-	2	1	2	-
Faial	79	43	7	3	4	3	8	5	9	7	9	8	4	1
Horta	79	43	7	3	4	3	8	5	9	7	9	8	4	1
Flores	17	10	1	1	-	-	2	1	2	-	-	-	4	3
Lajes das Flores	7	4	1	1	-	-	1	1	1	-	-	-	-	-
Santa Cruz das Flores	10	6	-	-	-	-	1	-	1	-	-	-	4	3
Corvo	2	2	-	-	-	-	1	1	-	-	-	-	-	-
Corvo	2	2	-	-	-	-	1	1	-	-	-	-	-	-

(continuação)

Julho		Agosto		Setembro		Outubro		Novembro		Dezembro		Concelhos
HM	H	HM	H	HM	H	HM	H	HM	H	HM	H	
97	54	94	46	104	59	98	50	105	56	101	51	Açores
1	1	4	4	4	3	2	2	2	1	3	2	Santa Maria
1	1	4	4	4	3	2	2	2	1	3	2	Vila do Porto
62	39	56	24	62	38	61	31	56	34	66	34	São Miguel
7	5	4	-	7	4	3	3	4	2	7	2	Lagoa
1	-	3	1	1	1	2	1	3	1	4	2	Nordeste
28	18	29	13	26	18	31	14	33	23	23	12	Ponta Delgada
-	-	1	-	1	1	4	2	-	-	4	2	Povoação
20	13	17	9	22	12	16	7	14	8	23	14	Ribeira Grande
6	3	2	1	5	2	5	4	2	-	5	2	Vila Franca do Campo
23	11	15	9	20	13	17	7	18	8	13	7	Terceira
12	6	13	9	15	9	11	6	14	6	7	3	Angra do Heroísmo
11	5	2	-	5	4	6	1	4	2	6	4	Praia da Vitória
2	2	4	2	4	-	2	1	6	1	1	-	Graciosa
2	2	4	2	4	-	2	1	6	1	1	-	Santa Cruz da Graciosa
2	-	-	-	2	-	2	1	9	4	9	5	São Jorge
-	-	-	-	-	-	1	-	2	1	7	3	Calheta
2	-	-	-	2	-	1	1	7	3	2	2	Velas
2	-	7	3	7	4	5	2	1	-	2	1	Pico
-	-	1	1	2	2	2	1	-	-	-	-	Lajes do Pico
2	-	6	3	4	2	2	1	1	-	1	1	Madalena
-	-	1	-	3	2	3	1	-	-	1	-	São Roque do Pico
2	-	7	3	4	1	8	5	11	6	6	1	Faial
2	-	7	3	4	1	8	5	11	6	6	1	Horta
2	-	1	1	1	-	1	1	2	2	1	1	Flores
1	-	1	1	1	-	-	-	1	1	-	-	Lajes das Flores
1	-	-	-	-	-	1	1	1	1	1	1	Santa Cruz das Flores
1	1	-	-	-	-	-	-	-	-	-	-	Corvo
1	1	-	-	-	-	-	-	-	-	-	-	Corvo

Quadro 4.2.4 - Nados-vivos dentro do casamento, segundo o sexo, pelas idades combinadas dos pais

2023

Idade do Pai	Sexo	Idade da Mãe									
		Total	< 15	15 a 19	20 a 24	25 a 29	30 a 34	35 a 39	40 a 44	45 a 49	50 +
Total	HM	858	-	7	53	193	297	252	52	4	-
	H	422	-	4	20	95	141	134	25	3	-
	M	436	-	3	33	98	156	118	27	1	-
< 20	HM	1	-	1	-	-	-	-	-	-	-
	H	1	-	1	-	-	-	-	-	-	-
	M	-	-	-	-	-	-	-	-	-	-
20-24	HM	29	-	5	18	3	3	-	-	-	-
	H	11	-	3	6	1	1	-	-	-	-
	M	18	-	2	12	2	2	-	-	-	-
25-29	HM	114	-	1	22	73	14	4	-	-	-
	H	56	-	-	12	36	6	2	-	-	-
	M	58	-	1	10	37	8	2	-	-	-
30-34	HM	253	-	-	7	83	134	27	2	-	-
	H	123	-	-	-	44	69	9	1	-	-
	M	130	-	-	7	39	65	18	1	-	-
35-39	HM	270	-	-	4	22	108	126	9	1	-
	H	121	-	-	-	7	44	66	3	1	-
	M	149	-	-	4	15	64	60	6	-	-
40-44	HM	143	-	-	-	9	28	77	27	2	-
	H	77	-	-	-	6	13	45	12	1	-
	M	66	-	-	-	3	15	32	15	1	-
45-49	HM	37	-	-	-	2	8	14	12	1	-
	H	24	-	-	-	-	6	9	8	1	-
	M	13	-	-	-	2	2	5	4	-	-
50-54	HM	9	-	-	-	1	2	4	2	-	-
	H	7	-	-	-	1	2	3	1	-	-
	M	2	-	-	-	-	-	1	1	-	-
55 ou mais	HM	2	-	-	2	-	-	-	-	-	-
	H	2	-	-	2	-	-	-	-	-	-
	M	-	-	-	-	-	-	-	-	-	-

Quadro 4.2.5 - Nados-vivos, segundo a ordem de nascimento e o sexo, pela idade da mãe

2023

Idade das Mães	Ordem de Nascimento											
	Total		Primeiro		Segundo		Terceiro		Quarto		Quinto	
	H	M	H	M	H	M	H	M	H	M	H	M
Total	1 025	1 017	548	527	336	316	102	126	22	33	15	10
- 15 anos	2	-	2	-	-	-	-	-	-	-	-	-
15 anos	3	-	3	-	-	-	-	-	-	-	-	-
16 anos	3	2	3	2	-	-	-	-	-	-	-	-
17 anos	8	3	8	3	-	-	-	-	-	-	-	-
18 anos	6	11	4	11	2	-	-	-	-	-	-	-
19 anos	17	18	15	18	1	-	1	-	-	-	-	-
20 anos	18	22	12	18	6	4	-	-	-	-	-	-
21 anos	18	29	15	21	2	6	1	1	-	1	-	-
22 anos	27	21	19	18	8	2	-	1	-	-	-	-
23 anos	22	36	15	28	7	6	-	2	-	-	-	-
24 anos	36	31	20	22	13	9	2	-	1	-	-	-
25 anos	56	46	37	33	11	10	8	3	-	-	-	-
26 anos	44	53	26	31	15	14	3	5	-	3	-	-
27 anos	42	44	27	28	11	12	4	3	-	1	-	-
28 anos	54	61	32	29	10	16	12	12	-	4	-	-
29 anos	66	64	40	38	15	11	7	13	4	-	-	2
30 anos	48	63	26	32	19	19	-	10	3	1	-	1
31 anos	65	67	37	30	17	24	7	9	3	4	1	-
32 anos	66	59	32	31	29	20	3	5	1	1	1	1
33 anos	56	61	33	26	14	23	5	7	2	3	1	1
34 anos	54	53	19	22	30	20	4	6	1	4	-	-
35 anos	46	53	20	15	21	29	4	7	1	1	-	1
36 anos	66	50	29	18	27	22	8	8	1	1	1	1
37 anos	54	41	21	12	22	18	8	8	1	3	2	-
38 anos	43	40	15	9	18	19	6	9	1	2	3	-
39 anos	38	29	12	8	14	13	10	7	-	-	1	1
40 anos	24	18	6	11	9	5	5	1	1	1	3	-
41 anos	17	16	6	3	7	7	1	3	2	1	1	2
42 anos	8	16	4	5	3	5	1	3	-	2	-	-
43 anos	8	4	4	1	3	2	1	1	-	-	-	-
44 anos	3	2	1	1	1	-	-	1	-	-	1	-
45 + anos	7	4	5	3	1	-	1	1	-	-	-	-

(continuação)

Ordem de Nascimento												Idade das Mães
Sexto		Sétimo		Oitavo		nono		Décimo ou mais		Ignorada		
H	M	H	M	H	M	H	M	H	M	H	M	
1	2	-	2	1	1	-	-	-	-	-	-	Total
-	-	-	-	-	-	-	-	-	-	-	-	- 15 anos
-	-	-	-	-	-	-	-	-	-	-	-	15 anos
-	-	-	-	-	-	-	-	-	-	-	-	16 anos
-	-	-	-	-	-	-	-	-	-	-	-	17 anos
-	-	-	-	-	-	-	-	-	-	-	-	18 anos
-	-	-	-	-	-	-	-	-	-	-	-	19 anos
-	-	-	-	-	-	-	-	-	-	-	-	20 anos
-	-	-	-	-	-	-	-	-	-	-	-	21 anos
-	-	-	-	-	-	-	-	-	-	-	-	22 anos
-	-	-	-	-	-	-	-	-	-	-	-	23 anos
-	-	-	-	-	-	-	-	-	-	-	-	24 anos
-	-	-	-	-	-	-	-	-	-	-	-	25 anos
-	-	-	-	-	-	-	-	-	-	-	-	26 anos
-	-	-	-	-	-	-	-	-	-	-	-	27 anos
-	-	-	-	-	-	-	-	-	-	-	-	28 anos
-	-	-	-	-	-	-	-	-	-	-	-	29 anos
-	-	-	-	-	-	-	-	-	-	-	-	30 anos
-	-	-	-	-	-	-	-	-	-	-	-	31 anos
-	1	-	-	-	-	-	-	-	-	-	-	32 anos
1	-	-	-	-	1	-	-	-	-	-	-	33 anos
-	-	-	1	-	-	-	-	-	-	-	-	34 anos
-	-	-	-	-	-	-	-	-	-	-	-	35 anos
-	-	-	-	-	-	-	-	-	-	-	-	36 anos
-	-	-	-	-	-	-	-	-	-	-	-	37 anos
-	1	-	-	-	-	-	-	-	-	-	-	38 anos
-	-	-	-	1	-	-	-	-	-	-	-	39 anos
-	-	-	-	-	-	-	-	-	-	-	-	40 anos
-	-	-	-	-	-	-	-	-	-	-	-	41 anos
-	-	-	1	-	-	-	-	-	-	-	-	42 anos
-	-	-	-	-	-	-	-	-	-	-	-	43 anos
-	-	-	-	-	-	-	-	-	-	-	-	44 anos
-	-	-	-	-	-	-	-	-	-	-	-	45 + anos

Quadro 4.2.6 - Nados-vivos segundo o sexo e a idade das mães

2023

Concelhos	TOTAL			Idade da Mãe									
				-15		15 - 19		20 - 24		25 - 29		30 - 34	
	H	M	SI	H	M	H	M	H	M	H	M	H	M
Açores	1 025	1 017	-	2	-	37	34	121	139	262	268	289	303
Santa Maria	21	21	-	-	-	-	-	4	2	9	6	5	7
Vila do Porto	21	21	-	-	-	-	-	4	2	9	6	5	7
São Miguel	640	616	-	1	-	32	24	80	99	160	165	183	181
Lagoa	70	64	-	-	-	1	3	7	11	20	11	22	18
Nordeste	20	18	-	-	-	1	-	3	5	3	5	8	4
Ponta Delgada	302	290	-	-	-	14	10	30	45	69	70	95	89
Povoação	20	31	-	-	-	-	-	4	3	7	9	2	10
Ribeira Grande	179	170	-	1	-	14	10	28	28	42	57	45	48
Vila Franca do Campo	49	43	-	-	-	2	1	8	7	19	13	11	12
Terceira	187	196	-	1	-	1	5	15	16	55	43	53	57
Angra do Heroísmo	125	128	-	1	-	1	3	10	11	33	26	35	34
Praia da Vitória	62	68	-	-	-	-	2	5	5	22	17	18	23
Graciosa	21	18	-	-	-	1	1	4	4	4	3	4	6
Santa Cruz da Graciosa	21	18	-	-	-	1	1	4	4	4	3	4	6
São Jorge	24	35	-	-	-	1	-	3	2	4	14	5	13
Calheta	8	16	-	-	-	-	-	1	1	1	5	2	7
Velas	16	19	-	-	-	1	-	2	1	3	9	3	6
Pico	51	70	-	-	-	-	3	9	8	8	20	15	19
Lajes do Pico	15	16	-	-	-	-	1	3	2	2	2	4	6
Madalena	23	37	-	-	-	-	1	5	4	3	13	7	9
São Roque do Pico	13	17	-	-	-	-	1	1	2	3	5	4	4
Faial	66	52	-	-	-	2	1	5	6	18	16	19	17
Horta	66	52	-	-	-	2	1	5	6	18	16	19	17
Flores	13	9	-	-	-	-	-	1	2	4	1	4	3
Lajes das Flores	6	3	-	-	-	-	-	1	1	2	-	1	2
Santa Cruz das Flores	7	6	-	-	-	-	-	-	1	2	1	3	1
Corvo	2	-	-	-	-	-	-	-	-	-	-	1	-
Corvo	2	-	-	-	-	-	-	-	-	-	-	1	-
Madeira	922	825	-	-	-	17	11	108	89	185	180	292	257
Continente	41 788	40 101	-	-	-	779	745	4 204	3 997	9 505	9 122	13 963	13 354
Residência Ignorada	-	-	-	-	-	-	-	-	-	-	-	-	-
Portugal	1 192	4 163	-	15	8	833	790	4 433	4 225	9 952	9 570	14 544	13 914

(continuação)

Idade da Mãe										Concelhos
35 - 39		40 - 44		45 - 49		50 +		Ignorada		
H	M	H	M	H	M	H	M	H	M	
247	213	60	56	7	4	-	-	-	-	Açores
3	3	-	2	-	1	-	-	-	-	Santa Maria
3	3	-	2	-	1	-	-	-	-	Vila do Porto
144	115	36	31	4	1	-	-	-	-	São Miguel
13	16	6	5	1	-	-	-	-	-	Lagoa
4	3	1	1	-	-	-	-	-	-	Nordeste
71	61	20	15	3	-	-	-	-	-	Ponta Delgada
7	8	-	1	-	-	-	-	-	-	Povoação
41	18	8	8	-	1	-	-	-	-	Ribeira Grande
8	9	1	1	-	-	-	-	-	-	Vila Franca do Campo
49	55	12	18	1	2	-	-	-	-	Terceira
37	41	7	12	1	1	-	-	-	-	Angra do Heroísmo
12	14	5	6	-	1	-	-	-	-	Praia da Vitória
7	4	1	-	-	-	-	-	-	-	Graciosa
7	4	1	-	-	-	-	-	-	-	Santa Cruz da Graciosa
11	6	-	-	-	-	-	-	-	-	São Jorge
4	3	-	-	-	-	-	-	-	-	Calheta
7	3	-	-	-	-	-	-	-	-	Velas
14	19	5	1	-	-	-	-	-	-	Pico
5	5	1	-	-	-	-	-	-	-	Lajes do Pico
6	9	2	1	-	-	-	-	-	-	Madalena
3	5	2	-	-	-	-	-	-	-	São Roque do Pico
16	9	4	3	2	-	-	-	-	-	Faial
16	9	4	3	2	-	-	-	-	-	Horta
2	2	2	1	-	-	-	-	-	-	Flores
1	-	1	-	-	-	-	-	-	-	Lajes das Flores
1	2	1	1	-	-	-	-	-	-	Santa Cruz das Flores
1	-	-	-	-	-	-	-	-	-	Corvo
1	-	-	-	-	-	-	-	-	-	Corvo
229	217	83	71	8	-	-	-	-	-	Madeira
9 871	9 649	3 137	2 946	312	270	17	18	-	-	Continente
-	-	-	-	-	-	-	-	-	-	Residência Ignorada
10 347	10 079	3 280	3 073	327	274	17	18	-	-	Portugal

Quadro 4.3.1 - Fetos-mortos, dentro e fora do casamento, segundo o sexo, por concelhos de residência da mãe

2023

Concelhos	Total				Filiação											
					Dentro do Casamento				Fora do Casamento				Ignorada			
	HM	H	M	SI	HM	H	M	SI	HM	H	M	SI	HM	H	M	SI
Açores	8	5	3	-	2	1	1	-	6	4	2	-	-	-	-	-
Santa Maria	-	-	-	-	-	-	-	-	-	-	-	-	-	-	-	-
Vila do Porto	-	-	-	-	-	-	-	-	-	-	-	-	-	-	-	-
São Miguel	6	4	2	-	1	1	-	-	5	3	2	-	-	-	-	-
Lagoa	1	-	1	-	-	-	-	-	1	-	1	-	-	-	-	-
Nordeste	-	-	-	-	-	-	-	-	-	-	-	-	-	-	-	-
Ponta Delgada	3	3	-	-	-	-	-	-	3	3	-	-	-	-	-	-
Povoação	-	-	-	-	-	-	-	-	-	-	-	-	-	-	-	-
Ribeira Grande	1	1	-	-	1	1	-	-	-	-	-	-	-	-	-	-
Vila Franca do Campo	1	-	1	-	-	-	-	-	1	-	1	-	-	-	-	-
Terceira	1	1	-	-	-	-	-	-	1	1	-	-	-	-	-	-
Angra do Heroísmo	1	1	-	-	-	-	-	-	1	1	-	-	-	-	-	-
Praia da Vitória	-	-	-	-	-	-	-	-	-	-	-	-	-	-	-	-
Graciosa	-	-	-	-	-	-	-	-	-	-	-	-	-	-	-	-
Santa Cruz da Graciosa	-	-	-	-	-	-	-	-	-	-	-	-	-	-	-	-
São Jorge	-	-	-	-	-	-	-	-	-	-	-	-	-	-	-	-
Calheta	-	-	-	-	-	-	-	-	-	-	-	-	-	-	-	-
Velas	-	-	-	-	-	-	-	-	-	-	-	-	-	-	-	-
Pico	1	-	1	-	1	-	1	-	-	-	-	-	-	-	-	-
Lajes do Pico	-	-	-	-	-	-	-	-	-	-	-	-	-	-	-	-
Madalena	-	-	-	-	-	-	-	-	-	-	-	-	-	-	-	-
São Roque do Pico	1	-	1	-	1	-	1	-	-	-	-	-	-	-	-	-
Faial	-	-	-	-	-	-	-	-	-	-	-	-	-	-	-	-
Horta	-	-	-	-	-	-	-	-	-	-	-	-	-	-	-	-
Flores	-	-	-	-	-	-	-	-	-	-	-	-	-	-	-	-
Lajes das Flores	-	-	-	-	-	-	-	-	-	-	-	-	-	-	-	-
Santa Cruz das Flores	-	-	-	-	-	-	-	-	-	-	-	-	-	-	-	-
Corvo	-	-	-	-	-	-	-	-	-	-	-	-	-	-	-	-
Corvo	-	-	-	-	-	-	-	-	-	-	-	-	-	-	-	-
Madeira	6	1	5	-	2	1	1	-	4	-	4	-	-	-	-	-
Continente	313	158	155	7	101	53	48	1	212	105	107	6	-	-	-	-
Residência Ignorada	-	-	-	-	-	-	-	-	-	-	-	-	-	-	-	-
Portugal	327	164	163	7	105	55	50	1	222	109	113	6	-	-	-	-
Estrangeiro	3	1	2	-	1	1	-	-	2	-	2	-	-	-	-	-

Quadro 4.3.2 - Fetos-mortos de 28 e mais semanas, dentro do casamento, segundo o escalão de duração da gravidez, pela idade da mãe

2023

Idade da Mãe	Total	Escalão de Duração da Gravidez (Semanas)				
		28 a 31	32 a 36	37 a 41	> 41	Ignorada
Açores	2	-	-	1	-	1
- 15 anos	-	-	-	-	-	-
15-19 anos	-	-	-	-	-	-
20-24 anos	-	-	-	-	-	-
25-29 anos	2	-	-	1	-	1
30-34 anos	-	-	-	-	-	-
35-39 anos	-	-	-	-	-	-
40-44 anos	-	-	-	-	-	-
45-49 anos	-	-	-	-	-	-
50 e + anos	-	-	-	-	-	-
Ignorada	-	-	-	-	-	-
Madeira	2	-	2	-	-	-
- 15 anos	-	-	-	-	-	-
15-19 anos	-	-	-	-	-	-
20-24 anos	-	-	-	-	-	-
25-29 anos	2	-	2	-	-	-
30-34 anos	-	-	-	-	-	-
35-39 anos	-	-	-	-	-	-
40-44 anos	-	-	-	-	-	-
45-49 anos	-	-	-	-	-	-
50 e + anos	-	-	-	-	-	-
Ignorada	-	-	-	-	-	-
Continente	74	14	24	28	-	8
- 15 anos	-	-	-	-	-	-
15-19 anos	-	-	-	-	-	-
20-24 anos	3	1	2	-	-	-
25-29 anos	19	2	7	8	-	2
30-34 anos	19	2	4	10	-	3
35-39 anos	25	9	6	9	-	1
40-44 anos	7	-	4	1	-	2
45-49 anos	-	-	-	-	-	-
50 e + anos	-	-	-	-	-	-
Ignorada	1	-	1	-	-	-
Portugal	78	14	26	29	-	9
- 15 anos	-	-	-	-	-	-
15-19 anos	-	-	-	-	-	-
20-24 anos	3	1	2	-	-	-
25-29 anos	23	2	9	9	-	3
30-34 anos	19	2	4	10	-	3
35-39 anos	25	9	6	9	-	1
40-44 anos	7	-	4	1	-	2
45-49 anos	-	-	-	-	-	-
50 e + anos	-	-	-	-	-	-
Ignorada	1	-	1	-	-	-

CAPÍTULO 5

ÓBITOS

Quadro 5.1 - Óbitos segundo o estado civil e sexo, por idades dos falecidos

2023

Escalão etário	Total			Estado Civil											
				Solteiro		Casado		Viúvo		Divorciado		Separado judicialmente		Ignorado	
	HM	H	M	H	M	H	M	H	M	H	M	H	M	H	M
Total	2 377	1 253	1 124	204	125	684	229	230	695	130	73	-	-	5	2
Menos de 1 ano	6	4	2	4	2	-	-	-	-	-	-	-	-	-	-
1 ano	-	-	-	-	-	-	-	-	-	-	-	-	-	-	-
2 anos	-	-	-	-	-	-	-	-	-	-	-	-	-	-	-
3 anos	-	-	-	-	-	-	-	-	-	-	-	-	-	-	-
4 anos	-	-	-	-	-	-	-	-	-	-	-	-	-	-	-
5 anos	1	-	1	-	1	-	-	-	-	-	-	-	-	-	-
6 anos	-	-	-	-	-	-	-	-	-	-	-	-	-	-	-
7 anos	-	-	-	-	-	-	-	-	-	-	-	-	-	-	-
8 anos	-	-	-	-	-	-	-	-	-	-	-	-	-	-	-
9 anos	1	1	-	1	-	-	-	-	-	-	-	-	-	-	-
Menos de 10 anos	8	5	3	5	3	-	-	-	-	-	-	-	-	-	-
10 - 14 anos	3	3	-	3	-	-	-	-	-	-	-	-	-	-	-
15 - 19 anos	3	3	-	3	-	-	-	-	-	-	-	-	-	-	-
20 - 24 anos	8	3	5	3	5	-	-	-	-	-	-	-	-	-	-
25 - 29 anos	7	6	1	6	1	-	-	-	-	-	-	-	-	-	-
30 - 34 anos	8	5	3	4	1	-	2	-	-	1	-	-	-	-	-
35 - 39 anos	12	6	6	2	3	3	1	-	-	1	2	-	-	-	-
40 - 44 anos	26	12	14	4	3	6	7	-	-	2	4	-	-	-	-
45 - 49 anos	55	38	17	12	4	18	5	-	2	6	5	-	-	2	1
50 - 54 anos	95	67	28	17	8	33	9	1	4	16	7	-	-	-	-
55 - 59 anos	117	88	29	32	5	40	16	3	1	13	7	-	-	-	-
60 - 64 anos	162	102	60	28	8	48	31	3	13	22	7	-	-	1	1
65 - 69 anos	206	142	64	22	7	78	33	9	15	33	9	-	-	-	-
70 - 74 anos	215	130	85	19	9	86	24	15	42	10	10	-	-	-	-
75 - 79 anos	291	167	124	10	8	116	41	30	70	11	5	-	-	-	-
80 - 84 anos	372	186	186	13	10	112	33	51	135	10	8	-	-	-	-
85 ou mais	781	285	496	16	47	144	27	118	413	5	9	-	-	2	-
Ignorada	-	-	-	-	-	-	-	-	-	-	-	-	-	-	-

Quadro 5.2 - Óbitos segundo as idades e sexo dos falecidos

Concelhos	Total			Idade							
				-1 ANO		1 - 4		5 - 9		10 - 14	
	H	SI	M	H	M	H	M	H	M	H	M
Açores	1 248	-	1 121	4	2	-	-	1	1	3	-
Santa Maria	32	-	33	-	-	-	-	-	-	-	-
Vila do Porto	32	-	33	-	-	-	-	-	-	-	-
São Miguel	608	-	535	2	-	-	-	-	1	2	-
Lagoa	66	-	48	1	-	-	-	-	-	-	-
Nordeste	29	-	25	-	-	-	-	-	-	-	-
Ponta Delgada	313	-	287	-	-	-	-	-	-	2	-
Povoação	41	-	29	-	-	-	-	-	-	-	-
Ribeira Grande	118	-	117	1	-	-	-	-	-	-	-
Vila Franca do Campo	41	-	29	-	-	-	-	-	1	-	-
Terceira	305	-	280	-	-	-	-	1	-	1	-
Angra do Heroísmo	189	-	199	-	-	-	-	1	-	-	-
Praia da Vitória	116	-	81	-	-	-	-	-	-	1	-
Graciosa	23	-	29	-	-	-	-	-	-	-	-
Santa Cruz da Graciosa	23	-	29	-	-	-	-	-	-	-	-
São Jorge	60	-	58	-	-	-	-	-	-	-	-
Calheta	28	-	25	-	-	-	-	-	-	-	-
Velas	32	-	33	-	-	-	-	-	-	-	-
Pico	103	-	80	1	1	-	-	-	-	-	-
Lajes do Pico	40	-	31	-	-	-	-	-	-	-	-
Madalena	38	-	31	-	-	-	-	-	-	-	-
São Roque do Pico	25	-	18	1	1	-	-	-	-	-	-
Faial	86	-	76	1	1	-	-	-	-	-	-
Horta	86	-	76	1	1	-	-	-	-	-	-
Flores	27	-	28	-	-	-	-	-	-	-	-
Lajes das Flores	13	-	12	-	-	-	-	-	-	-	-
Santa Cruz das Flores	14	-	16	-	-	-	-	-	-	-	-
Corvo	4	-	2	-	-	-	-	-	-	-	-
Corvo	4	-	2	-	-	-	-	-	-	-	-
Madeira	1 369	-	1 422	-	1	2	-	1	-	1	-
Continente	56 668	-	56 499	121	85	36	28	18	18	24	22
Portugal	59 285	-	59 042	125	88	38	28	20	19	28	22
Ignorado	14	1	1	-	-	-	-	-	-	-	-
Estrangeiro	422	-	181	3	2	-	-	2	-	1	2

Idade										Concelhos
15 - 19		20 - 24		25 - 29		30 - 34		35 - 39		
H	M	H	M	H	M	H	M	H	M	
3	-	3	5	6	1	5	3	6	6	Açores
-	-	-	-	-	-	-	-	-	-	Santa Maria
-	-	-	-	-	-	-	-	-	-	Vila do Porto
2	-	-	4	3	-	3	2	3	4	São Miguel
1	-	-	1	-	-	1	-	-	-	Lagoa
-	-	-	-	1	-	-	-	-	-	Nordeste
1	-	-	2	2	-	1	-	-	1	Ponta Delgada
-	-	-	-	-	-	-	-	-	1	Povoação
-	-	-	-	-	-	1	2	3	1	Ribeira Grande
-	-	-	1	-	-	-	-	-	1	Vila Franca do Campo
1	-	1	1	1	-	2	1	1	-	Terceira
-	-	-	1	1	-	2	1	-	-	Angra do Heroísmo
1	-	1	-	-	-	-	-	1	-	Praia da Vitória
-	-	-	-	-	-	-	-	-	-	Graciosa
-	-	-	-	-	-	-	-	-	-	Santa Cruz da Graciosa
-	-	-	-	-	-	-	-	-	1	São Jorge
-	-	-	-	-	-	-	-	-	-	Calheta
-	-	-	-	-	-	-	-	-	1	Velas
-	-	1	-	-	-	-	-	1	1	Pico
-	-	1	-	-	-	-	-	-	-	Lajes do Pico
-	-	-	-	-	-	-	-	-	-	Madalena
-	-	-	-	-	-	-	-	1	1	São Roque do Pico
-	-	1	-	1	1	-	-	1	-	Faial
-	-	1	-	1	1	-	-	1	-	Horta
-	-	-	-	1	-	-	-	-	-	Flores
-	-	-	-	-	-	-	-	-	-	Lajes das Flores
-	-	-	-	1	-	-	-	-	-	Santa Cruz das Flores
-	-	-	-	-	-	-	-	-	-	Corvo
-	-	-	-	-	-	-	-	-	-	Corvo
3	2	4	1	7	2	10	4	11	3	Madeira
97	34	139	51	161	61	206	98	292	172	Continente
103	36	146	57	174	64	221	105	309	181	Portugal
-	-	-	-	-	-	-	-	-	-	Ignorado
5	3	3	2	9	3	10	4	10	5	Estrangeiro

Quadro 5.2 - Óbitos segundo as idades e sexo dos falecidos (continuação)

Concelhos	Idade									
	40 - 44		45 - 49		50 -54		55 - 59		60 - 64	
	H	M	H	M	H	M	H	M	H	M
Açores	12	14	38	17	67	28	88	29	102	60
Santa Maria	1	1	2	1	2	-	3	-	4	3
Vila do Porto	1	1	2	1	2	-	3	-	4	3
São Miguel	4	9	21	14	40	15	47	14	48	35
Lagoa	-	-	2	1	5	-	3	1	8	4
Nordeste	-	-	-	1	2	1	1	1	2	1
Ponta Delgada	1	5	9	9	19	8	21	7	23	20
Povoação	-	1	4	-	2	1	-	-	1	3
Ribeira Grande	3	3	6	3	7	3	18	5	9	7
Vila Franca do Campo	-	-	-	-	5	2	4	-	5	-
Terceira	5	2	5	1	15	5	25	6	30	6
Angra do Heroísmo	4	-	3	1	13	4	14	5	20	4
Praia da Vitória	1	2	2	-	2	1	11	1	10	2
Graciosa	-	-	1	-	1	1	-	1	1	1
Santa Cruz da Graciosa	-	-	1	-	1	1	-	1	1	1
São Jorge	-	-	1	1	1	1	1	2	7	3
Calheta	-	-	-	-	-	-	-	-	4	1
Velas	-	-	1	1	1	1	1	2	3	2
Pico	-	-	3	-	4	2	3	2	2	3
Lajes do Pico	-	-	-	-	2	-	1	-	1	1
Madalena	-	-	1	-	2	-	1	2	1	1
São Roque do Pico	-	-	2	-	-	2	1	-	-	1
Faial	1	2	4	-	2	4	6	3	8	5
Horta	1	2	4	-	2	4	6	3	8	5
Flores	1	-	1	-	2	-	2	1	2	4
Lajes das Flores	-	-	-	-	1	-	1	-	2	1
Santa Cruz das Flores	1	-	1	-	1	-	1	1	-	3
Corvo	-	-	-	-	-	-	1	-	-	-
Corvo	-	-	-	-	-	-	1	-	-	-
Madeira	16	5	42	17	64	30	84	35	132	52
Continente	500	265	953	532	1 621	761	2 463	1 100	3 597	1 634
Portugal	528	284	1 033	566	1 752	819	2 635	1 164	3 831	1 746
Ignorado	-	-	-	-	-	-	-	-	-	-
Estrangeiro	16	3	13	11	30	8	35	17	44	18

Idade										Idade Ignorada			Concelhos
65 - 69		70 - 74		75 - 79		80 - 84		85 e mais					
H	M	H	M	H	M	H	M	H	M	H	SI	M	
142	64	130	85	167	124	186	186	285	496	-	-	-	Açores
5	-	4	-	4	4	1	10	6	14	-	-	-	Santa Maria
5	-	4	-	4	4	1	10	6	14	-	-	-	Vila do Porto
71	25	59	53	81	60	96	77	126	222	-	-	-	São Miguel
7	3	10	2	9	9	10	8	9	19	-	-	-	Lagoa
3	-	6	2	2	3	5	6	7	10	-	-	-	Nordeste
43	11	23	31	43	29	56	36	69	128	-	-	-	Ponta Delgada
3	2	2	1	4	3	8	3	17	14	-	-	-	Povoação
10	6	13	16	18	12	11	19	18	40	-	-	-	Ribeira Grande
5	3	5	1	5	4	6	5	6	11	-	-	-	Vila Franca do Campo
34	16	25	20	51	32	39	53	68	137	-	-	-	Terceira
20	10	15	10	25	18	27	38	44	107	-	-	-	Angra do Heroísmo
14	6	10	10	26	14	12	15	24	30	-	-	-	Praia da Vitória
4	1	2	-	5	6	3	7	6	12	-	-	-	Graciosa
4	1	2	-	5	6	3	7	6	12	-	-	-	Santa Cruz da Graciosa
7	4	7	4	6	5	13	12	17	25	-	-	-	São Jorge
2	-	3	3	3	3	6	6	10	12	-	-	-	Calheta
5	4	4	1	3	2	7	6	7	13	-	-	-	Velas
5	9	18	4	10	8	18	10	37	40	-	-	-	Pico
-	4	8	2	5	5	7	5	15	14	-	-	-	Lajes do Pico
3	3	5	2	4	3	10	4	11	16	-	-	-	Madalena
2	2	5	-	1	-	1	1	11	10	-	-	-	São Roque do Pico
11	4	10	3	8	7	13	10	19	36	-	-	-	Faial
11	4	10	3	8	7	13	10	19	36	-	-	-	Horta
5	4	4	-	1	2	3	7	5	10	-	-	-	Flores
2	1	1	-	1	2	2	3	3	5	-	-	-	Lajes das Flores
3	3	3	-	-	-	1	4	2	5	-	-	-	Santa Cruz das Flores
-	1	1	1	1	-	-	-	1	-	-	-	-	Corvo
-	1	1	1	1	-	-	-	1	-	-	-	-	Corvo
114	67	167	103	181	163	203	254	327	683	-	-	-	Madeira
4 700	2 292	6 006	3 496	7 506	5 541	8 904	8 754	19 321	31 555	3	-	-	Continente
4 956	2 423	6 303	3 684	7 854	5 828	9 293	9 194	19 933	32 734	3	-	-	Portugal
-	-	-	-	-	-	-	-	-	-	14	1	1	Ignorado
57	12	59	21	51	29	40	22	34	19	-	-	-	Estrangeiro

Causa de morte e sexo		Total	Escalão etário quinquenal até 84 anos							
			- 1	1-4	5-9	10-14	15-19	20-24	25-29	30-34
LSE-00 Total de causas	HM	2 369	6	-	2	3	3	8	7	8
	H	1 248	4	-	1	3	3	3	6	5
	M	1 121	2	-	1	-	-	5	1	3
LSE-01 Agudas doenças infecciosas e parasitárias	HM	36	-	-	-	-	-	-	-	-
	H	14	-	-	-	-	-	-	-	-
	M	22	-	-	-	-	-	-	-	-
LSE-02 Tuberculose	HM	2	-	-	-	-	-	-	-	-
	H	1	-	-	-	-	-	-	-	-
	M	1	-	-	-	-	-	-	-	-
LSE-03 Infecção meningocócica	HM	-	-	-	-	-	-	-	-	-
	H	-	-	-	-	-	-	-	-	-
	M	-	-	-	-	-	-	-	-	-
LSE-04 Doenças pelo vírus da imunidade humana (HIV)	HM	2	-	-	-	-	-	-	-	-
	H	1	-	-	-	-	-	-	-	-
	M	1	-	-	-	-	-	-	-	-
LSE-05 Hepatite viral	HM	1	-	-	-	-	-	-	-	-
	H	1	-	-	-	-	-	-	-	-
	M	-	-	-	-	-	-	-	-	-
LSE-06 Tumores (neoplasmas)	HM	631	-	-	-	-	-	-	1	3
	H	374	-	-	-	-	-	-	-	1
	M	257	-	-	-	-	-	-	1	2
LSE-07 Tumores (neoplasmas) malignos	HM	613	-	-	-	-	-	-	1	3
	H	366	-	-	-	-	-	-	-	1
	M	247	-	-	-	-	-	-	1	2
LSE-08 Tumor (neoplasma) maligno do lábio, bucal e faringe	HM	26	-	-	-	-	-	-	-	-
	H	23	-	-	-	-	-	-	-	-
	M	3	-	-	-	-	-	-	-	-
LSE-09 Tumor (neoplasma) maligno do esôfago	HM	9	-	-	-	-	-	-	-	-
	H	7	-	-	-	-	-	-	-	-
	M	2	-	-	-	-	-	-	-	-
LSE-10 Tumor (neoplasma) maligno do estômago	HM	24	-	-	-	-	-	-	-	-
	H	15	-	-	-	-	-	-	-	-
	M	9	-	-	-	-	-	-	-	-
LSE-11 Tumor (neoplasma) maligno do cólon	HM	51	-	-	-	-	-	-	-	-
	H	28	-	-	-	-	-	-	-	-
	M	23	-	-	-	-	-	-	-	-
LSE-12 Tumor (neoplasma) maligno (neoplasma) da junção retossigmoideia, reto, ânus e canal anal	HM	17	-	-	-	-	-	-	-	-
	H	10	-	-	-	-	-	-	-	-
	M	7	-	-	-	-	-	-	-	-
LSE-13 Tumor (neoplasma) maligno do fígado e das vias biliares intra-hepáticas	HM	21	-	-	-	-	-	-	-	-
	H	17	-	-	-	-	-	-	-	-
	M	4	-	-	-	-	-	-	-	-
LSE-14 Tumor (neoplasma) maligno do pâncreas	HM	38	-	-	-	-	-	-	-	-
	H	21	-	-	-	-	-	-	-	-
	M	17	-	-	-	-	-	-	-	-
LSE-15 Tumor (neoplasma) maligno da laringe, da traqueia, dos brônquios e dos pulmões	HM	151	-	-	-	-	-	-	-	-
	H	126	-	-	-	-	-	-	-	-
	M	25	-	-	-	-	-	-	-	-
LSE-16 Tumor maligno da pele	HM	4	-	-	-	-	-	-	-	-
	H	1	-	-	-	-	-	-	-	-
	M	3	-	-	-	-	-	-	-	-
LSE-17 Tumor (neoplasma) maligno da mama	HM	49	-	-	-	-	-	-	-	-
	H	-	-	-	-	-	-	-	-	-
	M	49	-	-	-	-	-	-	-	-
LSE-18 Tumor (neoplasma) maligno do colo do útero	HM	6	-	-	-	-	-	-	-	-
	H	-	-	-	-	-	-	-	-	-
	M	6	-	-	-	-	-	-	-	-
LSE-19 Tumor (neoplasma) maligno de outras partes do útero e de partes não especificadas do útero	HM	13	-	-	-	-	-	-	-	-
	H	-	-	-	-	-	-	-	-	-
	M	13	-	-	-	-	-	-	-	-
LSE-20 Tumor (neoplasma) maligno do ovário	HM	8	-	-	-	-	-	-	-	-
	H	-	-	-	-	-	-	-	-	-
	M	8	-	-	-	-	-	-	-	-

(Continuação)

Escalão etário quinquenal até 84 anos												Causa de morte e sexo
35-39	40-44	45-49	50-54	55-59	60-64	65-69	70-74	75-79	80-84	85 +	Ignora da	
12	26	55	95	117	162	206	215	291	372	781	-	HM LSE-00 Total de causas
6	12	38	67	88	102	142	130	167	186	285	-	H
6	14	17	28	29	60	64	85	124	186	496	-	M
-	1	1	2	4	3	5	2	1	6	11	-	HM Agumas doenças infecciosas e parasitárias
-	-	1	1	2	1	2	-	-	4	3	-	H
-	1	-	1	2	2	3	2	1	2	8	-	M
-	1	-	-	1	-	-	-	-	-	-	-	HM Tuberculose
-	-	-	-	1	-	-	-	-	-	-	-	H
-	1	-	-	-	-	-	-	-	-	-	-	M
-	-	-	-	-	-	-	-	-	-	-	-	HM Infecção meningocócica
-	-	-	-	-	-	-	-	-	-	-	-	H
-	-	-	-	-	-	-	-	-	-	-	-	M
-	-	-	1	1	-	-	-	-	-	-	-	HM Doenças pelo vírus da imunidade humana (HIV)
-	-	-	1	-	-	-	-	-	-	-	-	H
-	-	-	-	1	-	-	-	-	-	-	-	M
-	-	-	-	-	-	1	-	-	-	-	-	HM Hepatite viral
-	-	-	-	-	-	1	-	-	-	-	-	H
-	-	-	-	-	-	-	-	-	-	-	-	M
5	11	17	40	56	72	85	75	93	82	91	-	HM Tumores (neoplasmas)
2	3	9	28	41	44	58	47	54	46	41	-	H
3	8	8	12	15	28	27	28	39	36	50	-	M
5	11	17	40	55	72	82	70	89	82	86	-	HM Tumores (neoplasmas) malignos
2	3	9	28	40	44	57	45	52	46	39	-	H
3	8	8	12	15	28	25	25	37	36	47	-	M
1	-	1	6	3	2	6	2	1	1	3	-	HM Tumor (neoplasma) maligno do lábio, bucal e faringe
-	-	1	6	3	2	5	2	1	-	3	-	H
1	-	-	-	-	-	1	-	-	1	-	-	M
-	-	-	2	3	-	2	1	-	1	-	-	HM Tumor (neoplasma) maligno do esôfago
-	-	-	2	1	-	2	1	-	1	-	-	H
-	-	-	-	2	-	-	-	-	-	-	-	M
-	1	-	3	1	3	4	3	1	6	2	-	HM Tumor (neoplasma) maligno do estômago
-	-	-	2	-	3	3	3	1	3	-	-	H
-	1	-	1	1	-	1	-	-	3	2	-	M
-	-	-	2	6	5	9	3	8	5	13	-	HM Tumor (neoplasma) maligno do cólon
-	-	-	1	5	2	6	3	2	3	6	-	H
-	-	-	1	1	3	3	-	6	2	7	-	M
-	1	-	1	2	2	3	1	2	1	4	-	HM Tumor (neoplasma) maligno (neoplasma) da junção retossigmoideia, reto, ânus e canal anal
-	-	-	1	-	1	2	1	1	1	3	-	H
-	1	-	-	2	1	1	-	1	-	1	-	M
-	-	-	-	3	4	4	4	2	2	2	-	HM Tumor (neoplasma) maligno do fígado e das vias biliares intra-hepáticas
-	-	-	-	1	4	4	3	2	1	2	-	H
-	-	-	-	2	-	-	1	-	1	-	-	M
-	-	1	2	3	9	3	4	1	9	6	-	HM Tumor (neoplasma) maligno do pâncreas
-	-	1	2	3	6	3	3	1	2	-	-	H
-	-	-	-	-	3	-	1	-	7	6	-	M
-	-	4	8	22	24	27	19	24	14	9	-	HM Tumor (neoplasma) maligno da laringe, da traqueia, dos brônquios e dos pulmões
-	-	4	7	19	18	20	16	21	14	7	-	H
-	-	-	1	3	6	7	3	3	-	2	-	M
-	-	1	1	-	-	2	-	-	-	-	-	HM Tumor maligno da pele
-	-	-	1	-	-	-	-	-	-	-	-	H
-	-	1	-	-	-	2	-	-	-	-	-	M
1	3	3	4	-	3	2	7	8	8	10	-	HM Tumor (neoplasma) maligno da mama
-	-	-	-	-	-	-	-	-	-	-	-	H
1	3	3	4	-	3	2	7	8	8	10	-	M
-	-	1	1	-	2	-	1	1	-	-	-	HM Tumor (neoplasma) maligno do colo do útero
-	-	-	-	-	-	-	-	-	-	-	-	H
-	-	1	1	-	2	-	1	1	-	-	-	M
-	-	-	1	-	1	-	-	4	2	5	-	HM Tumor (neoplasma) maligno de outras partes do útero e de partes não especificadas do útero
-	-	-	-	-	-	-	-	-	-	-	-	H
-	-	-	1	-	1	-	-	4	2	5	-	M
-	1	1	-	-	1	-	3	1	-	1	-	HM Tumor (neoplasma) maligno do ovário
-	-	-	-	-	-	-	-	-	-	-	-	H
-	1	1	-	-	1	-	3	1	-	1	-	M

Causa de morte e sexo			Total	Escala etária quinquenal até 84 anos							
				- 1	1-4	5-9	10-14	15-19	20-24	25-29	30-34
LSE-21	Tumor (neoplasma) maligno da próstata	HM	20	-	-	-	-	-	-	-	-
		H	20	-	-	-	-	-	-	-	-
		M	-	-	-	-	-	-	-	-	-
LSE-22	Tumor (neoplasma) maligno do rim, exceto pelve renal	HM	13	-	-	-	-	-	-	-	-
		H	8	-	-	-	-	-	-	-	-
		M	5	-	-	-	-	-	-	-	-
LSE-23	Tumor (neoplasma) maligno da bexiga	HM	24	-	-	-	-	-	-	-	-
		H	21	-	-	-	-	-	-	-	-
		M	3	-	-	-	-	-	-	-	-
LSE-24	Tumor neoplasma) maligno do tecido linfático e hematopoético e tecidos relacionados	HM	45	-	-	-	-	-	-	-	1
		H	23	-	-	-	-	-	-	-	1
		M	22	-	-	-	-	-	-	-	-
LSE-25	Doenças do sangue e dos órgãos hematopoéticos e alguns transtornos imunitários	HM	14	-	-	-	-	-	-	-	-
		H	8	-	-	-	-	-	-	-	-
		M	6	-	-	-	-	-	-	-	-
LSE-26	Doenças endócrinas, nutricionais e metabólicas	HM	96	-	-	-	-	-	-	-	-
		H	34	-	-	-	-	-	-	-	-
		M	62	-	-	-	-	-	-	-	-
LSE-27	Diabetes <i>mellitus</i>	HM	75	-	-	-	-	-	-	-	-
		H	25	-	-	-	-	-	-	-	-
		M	50	-	-	-	-	-	-	-	-
LSE-28	Transtornos mentais e comportamentais	HM	141	-	-	-	-	-	1	-	2
		H	47	-	-	-	-	-	-	-	2
		M	94	-	-	-	-	-	1	-	-
LSE-29	Transtornos mentais e comportamentais devidos ao uso de álcool	HM	7	-	-	-	-	-	-	-	-
		H	6	-	-	-	-	-	-	-	-
		M	1	-	-	-	-	-	-	-	-
LSE-30	Dependência de drogas (toxicomania)	HM	5	-	-	-	-	-	-	-	2
		H	5	-	-	-	-	-	-	-	2
		M	-	-	-	-	-	-	-	-	-
LSE-31	Doenças do sistema nervoso e dos órgãos dos sentidos	HM	101	-	-	-	1	1	1	1	-
		H	45	-	-	-	1	1	-	1	-
		M	56	-	-	-	-	-	1	-	-
LSE-32	Meningites (exceto 03 - Infecção meningocócica)	HM	-	-	-	-	-	-	-	-	-
		H	-	-	-	-	-	-	-	-	-
		M	-	-	-	-	-	-	-	-	-
LSE-33	Doenças do aparelho circulatório	HM	609	-	-	-	-	-	-	-	-
		H	305	-	-	-	-	-	-	-	-
		M	304	-	-	-	-	-	-	-	-
LSE-34	Doenças isquémicas do coração	HM	154	-	-	-	-	-	-	-	-
		H	95	-	-	-	-	-	-	-	-
		M	59	-	-	-	-	-	-	-	-
LSE-35	Outras doenças cardíacas (exceto transtornos valvulas não-reumáticas e doenças valvulares)	HM	111	-	-	-	-	-	-	-	-
		H	43	-	-	-	-	-	-	-	-
		M	68	-	-	-	-	-	-	-	-
LSE-36	Doenças cérebro-vasculares	HM	193	-	-	-	-	-	-	-	-
		H	104	-	-	-	-	-	-	-	-
		M	89	-	-	-	-	-	-	-	-
LSE-37	Doenças do aparelho respiratório	HM	261	-	-	-	1	-	1	-	-
		H	163	-	-	-	1	-	1	-	-
		M	98	-	-	-	-	-	-	-	-
LSE-38	Gripe (Influenza)	HM	6	-	-	-	-	-	-	-	-
		H	2	-	-	-	-	-	-	-	-
		M	4	-	-	-	-	-	-	-	-
LSE-39	Pneumonia	HM	73	-	-	-	-	-	-	-	-
		H	45	-	-	-	-	-	-	-	-
		M	28	-	-	-	-	-	-	-	-
LSE-40	Doenças crônicas das vias aéreas inferiores	HM	104	-	-	-	-	-	-	-	-
		H	82	-	-	-	-	-	-	-	-
		M	22	-	-	-	-	-	-	-	-
LSE-41	Asma e estado de mal asmático	HM	6	-	-	-	-	-	-	-	-
		H	3	-	-	-	-	-	-	-	-
		M	3	-	-	-	-	-	-	-	-
LSE-42	Doenças do aparelho digestivo	HM	102	-	-	-	-	-	1	-	-
		H	65	-	-	-	-	-	-	-	-
		M	37	-	-	-	-	-	1	-	-

(Continuação)

Escalão etário quinquenal até 84 anos												Causa de morte e sexo
35-39	40-44	45-49	50-54	55-59	60-64	65-69	70-74	75-79	80-84	85 +	Ignora da	
-	-	-	-	-	1	4	2	4	6	3	-	HM Tumor (neoplasma) maligno da próstata
-	-	-	-	-	1	4	2	4	6	3	-	H
-	-	-	-	-	-	-	-	-	-	-	-	M
-	-	-	2	1	-	1	2	4	1	2	-	HM Tumor (neoplasma) maligno do rim, exceto
-	-	-	1	1	-	-	2	2	1	1	-	H pelve renal
-	-	-	1	-	-	1	-	2	-	1	-	M
-	1	-	-	2	1	2	4	7	3	4	-	HM Tumor (neoplasma) maligno da bexiga
-	1	-	-	2	1	2	3	6	3	3	-	H
-	-	-	-	-	-	-	1	1	-	1	-	M
2	3	1	-	3	2	5	6	8	6	8	-	HM Tumor (neoplasma) maligno do tecido linfático
2	1	1	-	2	1	1	1	4	3	6	-	H e hematopoético e tecidos relacionados
-	2	-	-	1	1	4	5	4	3	2	-	M
-	-	1	-	1	-	2	3	1	1	5	-	HM Doenças do sangue e dos órgãos hematopoéticos e
-	-	-	-	1	-	1	1	1	-	4	-	H alguns transtornos imunitários
-	-	1	-	-	-	1	2	-	1	1	-	M
1	-	-	2	3	-	8	13	11	22	36	-	HM Doenças endócrinas, nutricionais e metabólicas
1	-	-	1	2	-	6	5	2	8	9	-	H
-	-	-	1	1	-	2	8	9	14	27	-	M
1	-	-	-	3	-	5	9	8	18	31	-	HM Diabetes <i>mellitus</i>
1	-	-	-	2	-	5	2	2	6	7	-	H
-	-	-	-	1	-	-	7	6	12	24	-	M
-	2	-	1	3	5	2	6	12	23	84	-	HM Transtornos mentais e comportamentais
-	2	-	1	3	4	1	3	5	8	18	-	H
-	-	-	-	-	1	1	3	7	15	66	-	M
-	1	-	-	2	3	-	1	-	-	-	-	HM Transtornos mentais e comportamentais devidos
-	1	-	-	2	2	-	1	-	-	-	-	H ao uso de álcool
-	-	-	-	-	1	-	-	-	-	-	-	M
-	1	-	1	1	-	-	-	-	-	-	-	HM Dependência de drogas (toxicomania)
-	1	-	1	1	-	-	-	-	-	-	-	H
-	-	-	-	-	-	-	-	-	-	-	-	M
2	-	4	3	5	4	10	9	8	15	37	-	HM Doenças do sistema nervoso e dos órgãos dos
1	-	2	1	1	1	5	3	6	10	12	-	H sentidos
1	-	2	2	4	3	5	6	2	5	25	-	M
-	-	-	-	-	-	-	-	-	-	-	-	HM Meningites (exceto 03 - Infecção meningocócica)
-	-	-	-	-	-	-	-	-	-	-	-	H
-	-	-	-	-	-	-	-	-	-	-	-	M
3	3	14	19	20	28	40	45	88	105	244	-	HM Doenças do aparelho circulatório
1	2	9	12	17	19	29	23	48	52	93	-	H
2	1	5	7	3	9	11	22	40	53	151	-	M
1	3	6	10	8	13	13	16	19	26	39	-	HM Doenças isquêmicas do coração
-	2	4	8	7	10	11	9	12	13	19	-	H
1	1	2	2	1	3	2	7	7	13	20	-	M
1	-	1	1	2	3	3	6	14	17	63	-	HM Outras doenças cardíacas (exceto transtornos
1	-	1	1	2	2	-	3	4	8	21	-	H válvulas não-reumáticas e doenças valvulares)
-	-	-	-	-	1	3	3	10	9	42	-	M
-	-	4	4	7	5	17	8	30	42	76	-	HM Doenças cérebro-vasculares
-	-	2	2	5	2	14	1	19	24	35	-	H
-	-	2	2	2	3	3	7	11	18	41	-	M
-	3	2	7	5	11	18	22	37	47	107	-	HM Doenças do aparelho respiratório
-	2	2	6	5	6	13	19	29	28	51	-	H
-	1	-	1	-	5	5	3	8	19	56	-	M
-	1	-	-	-	1	1	1	1	-	1	-	HM Gripe (Influenza)
-	-	-	-	-	1	1	-	-	-	-	-	H
-	1	-	-	-	1	-	-	1	-	1	-	M
-	-	1	1	3	-	2	2	10	14	40	-	HM Pneumonia
-	-	1	-	3	-	2	1	8	8	22	-	H
-	-	-	1	-	-	-	1	2	6	18	-	M
-	-	1	6	1	6	6	18	15	18	33	-	HM Doenças crônicas das vias aéreas inferiores
-	-	1	6	1	4	5	16	15	14	20	-	H
-	-	-	-	-	2	1	2	-	4	13	-	M
-	-	-	-	-	-	-	3	-	-	3	-	HM Asma e estado de mal asmático
-	-	-	-	-	-	-	2	-	-	1	-	H
-	-	-	-	-	-	-	1	-	-	2	-	M
-	-	4	11	7	11	11	9	12	11	25	-	HM Doenças do aparelho digestivo
-	-	3	9	7	6	8	6	7	5	14	-	H
-	-	1	2	-	5	3	3	5	6	11	-	M

Quadro 5.3 - Óbitos por causa de morte (CID-10-Lista Sucinta Europeia) e sexo segundo as idade (em anos) (Continuação)

2023

Causa de morte e sexo			Total	Escalão etário quinquenal até 84 anos							
				- 1	1-4	5-9	10-14	15-19	20-24	25-29	30-34
LSE-43	Úlcera gástrica, duodenal, péptica de localização não especificada e gastrojejunal	HM	5	-	-	-	-	-	-	-	-
		H	5	-	-	-	-	-	-	-	-
		M	-	-	-	-	-	-	-	-	-
LSE-44	Doenças crónicas do fígado	HM	21	-	-	-	-	-	-	-	-
		H	18	-	-	-	-	-	-	-	-
		M	3	-	-	-	-	-	-	-	-
LSE-45	Doenças da pele e do tecido celular subcutâneo	HM	9	-	-	-	-	-	-	-	-
		H	1	-	-	-	-	-	-	-	-
		M	8	-	-	-	-	-	-	-	-
LSE-46	Doenças do sistema osteomuscular/ tecido conjuntivo	HM	12	-	-	-	-	-	-	-	-
		H	3	-	-	-	-	-	-	-	-
		M	9	-	-	-	-	-	-	-	-
LSE-47	Artrites reumatóides e artroses	HM	5	-	-	-	-	-	-	-	-
		H	2	-	-	-	-	-	-	-	-
		M	3	-	-	-	-	-	-	-	-
LSE-48	Doenças do aparelho geniturinário	HM	91	-	-	-	-	-	-	-	-
		H	35	-	-	-	-	-	-	-	-
		M	56	-	-	-	-	-	-	-	-
LSE-49	Doenças do rim e ureter	HM	45	-	-	-	-	-	-	-	-
		H	18	-	-	-	-	-	-	-	-
		M	27	-	-	-	-	-	-	-	-
LSE-50	Complicações da gravidez, parto e puerpério	HM	-	-	-	-	-	-	-	-	-
		H	-	-	-	-	-	-	-	-	-
		M	-	-	-	-	-	-	-	-	-
LSE-51	Algumas afeções originadas no período perinatal	HM	6	6	-	-	-	-	-	-	-
		H	4	4	-	-	-	-	-	-	-
		M	2	2	-	-	-	-	-	-	-
LSE-52	Malformações congénitas, deformidades e anomalias cromossómicas	HM	7	-	-	2	1	-	-	-	1
		H	3	-	-	1	1	-	-	-	-
		M	4	-	-	1	-	-	-	-	1
LSE-53	Malformações congénitas do sistema nervoso	HM	1	-	-	-	1	-	-	-	-
		H	1	-	-	-	1	-	-	-	-
		M	-	-	-	-	-	-	-	-	-
LSE-54	Malformações congénitas do aparelho circulatório	HM	3	-	-	1	-	-	-	-	1
		H	1	-	-	1	-	-	-	-	-
		M	2	-	-	-	-	-	-	-	1
LSE-55	Sintomas, sinais e achados anormais de exames clínicos e de laboratório não classificados em outra parte	HM	70	-	-	-	-	-	-	1	-
		H	27	-	-	-	-	-	-	1	-
		M	43	-	-	-	-	-	-	-	-
LSE-56	Síndrome de morte súbita do latente	HM	-	-	-	-	-	-	-	-	-
		H	-	-	-	-	-	-	-	-	-
		M	-	-	-	-	-	-	-	-	-
LSE-57	Outras mortes súbitas de causa desconhecida, mortes sem assistência, outras causas mal definidas e as não especificadas	HM	32	-	-	-	-	-	-	1	-
		H	20	-	-	-	-	-	-	1	-
		M	12	-	-	-	-	-	-	-	-
LSE-58	Causas externas de lesão e envenenamento	HM	124	-	-	-	-	2	4	4	2
		H	89	-	-	-	-	2	2	4	2
		M	35	-	-	-	-	-	2	-	-
LSE-59	Acidentes	HM	84	-	-	-	-	1	4	2	2
		H	59	-	-	-	-	1	2	2	2
		M	25	-	-	-	-	-	2	-	-
LSE-60	Acidentes de transporte	HM	22	-	-	-	-	1	3	2	1
		H	17	-	-	-	-	1	1	2	1
		M	5	-	-	-	-	-	2	-	-
LSE-61	Quedas acidentais	HM	19	-	-	-	-	-	-	-	-
		H	17	-	-	-	-	-	-	-	-
		M	2	-	-	-	-	-	-	-	-
LSE-62	Envenenamento (intoxicação) accidental por drogas, medicamentos e substâncias biológicas	HM	10	-	-	-	-	-	1	-	-
		H	7	-	-	-	-	-	1	-	-
		M	3	-	-	-	-	-	-	-	-
LSE-63	Suicídios e lesões autoprovocadas voluntariamente	HM	25	-	-	-	-	1	-	1	-
		H	21	-	-	-	-	1	-	1	-
		M	4	-	-	-	-	-	-	-	-
LSE-64	Homicídios e lesões provocadas intencionalmente por outras pessoas	HM	2	-	-	-	-	-	-	-	-
		H	2	-	-	-	-	-	-	-	-
		M	-	-	-	-	-	-	-	-	-
LSE-65	Lesões em que se ignora se foram accidental ou intencionalmente infligidas	HM	9	-	-	-	-	-	-	1	-
		H	6	-	-	-	-	-	-	1	-
		M	3	-	-	-	-	-	-	-	-

(Continuação)

Escalão etário quinquenal até 84 anos												Causa de morte e sexo
35-39	40-44	45-49	50-54	55-59	60-64	65-69	70-74	75-79	80-84	85 +	Ignorada	
-	-	-	-	1	-	-	-	1	1	2	-	HM Úlcera gástrica, duodenal, péptica de localização não especificada e gastroyejunal
-	-	-	-	1	-	-	-	1	1	2	-	H
-	-	-	-	-	-	-	-	-	-	-	-	M
-	-	2	6	2	5	3	2	1	-	-	-	HM Doenças crónicas do fígado
-	-	2	5	2	4	3	1	1	-	-	-	H
-	-	-	1	-	1	-	1	-	-	-	-	M
-	-	-	-	-	1	-	-	1	3	4	-	HM Doenças da pele e do tecido celular subcutâneo
-	-	-	-	-	-	-	-	-	1	-	-	H
-	-	-	-	-	1	-	-	1	2	4	-	M
-	-	-	-	1	1	-	-	3	4	3	-	HM Doenças do sistema osteomuscular/ tecido conjuntivo
-	-	-	-	-	1	-	-	1	1	-	-	H
-	-	-	-	1	-	-	-	2	3	3	-	M
-	-	-	-	-	-	-	-	3	2	-	-	HM Artrites reumatóides e artroses
-	-	-	-	-	-	-	-	1	1	-	-	H
-	-	-	-	-	-	-	-	2	1	-	-	M
-	1	-	-	-	3	6	5	11	20	45	-	HM Doenças do aparelho geniturinário
-	-	-	-	-	2	3	3	5	8	14	-	H
-	1	-	-	-	1	3	2	6	12	31	-	M
-	1	-	-	-	2	4	3	4	10	21	-	HM Doenças do rim e ureter
-	-	-	-	-	2	2	2	1	2	9	-	H
-	1	-	-	-	-	2	1	3	8	12	-	M
-	-	-	-	-	-	-	-	-	-	-	-	HM Complicações da gravidez, parto e puerpério
-	-	-	-	-	-	-	-	-	-	-	-	H
-	-	-	-	-	-	-	-	-	-	-	-	M
-	-	-	-	-	-	-	-	-	-	-	-	HM Algumas afeções originadas no período perinatal
-	-	-	-	-	-	-	-	-	-	-	-	H
-	-	-	-	-	-	-	-	-	-	-	-	M
-	-	-	-	-	1	-	1	1	-	-	-	HM Malformações congénitas, deformidades e anomalias cromossómicas
-	-	-	-	-	1	-	-	-	-	-	-	H
-	-	-	-	-	-	-	1	1	-	-	-	M
-	-	-	-	-	-	-	-	-	-	-	-	HM Malformações congénitas do sistema nervoso
-	-	-	-	-	-	-	-	-	-	-	-	H
-	-	-	-	-	-	-	-	-	-	-	-	M
-	-	-	-	-	-	-	1	-	-	-	-	HM Malformações congénitas do aparelho circulatório
-	-	-	-	-	-	-	-	-	-	-	-	H
-	-	-	-	-	-	-	1	-	-	-	-	M
-	-	-	3	1	5	3	4	1	12	40	-	HM Sintomas, sinais e achados anormais de exames clínicos e de laboratório não classificados em outra parte
-	-	-	3	-	3	2	3	1	6	8	-	H
-	-	-	-	1	2	1	1	-	6	32	-	M
-	-	-	-	-	-	-	-	-	-	-	-	HM Síndrome de morte súbita do latente
-	-	-	-	-	-	-	-	-	-	-	-	H
-	-	-	-	-	-	-	-	-	-	-	-	M
-	-	-	3	-	3	3	2	1	8	11	-	HM Outras mortes súbitas de causa desconhecida, mortes sem assistência, outras causas mal definidas e as não especificadas
-	-	-	3	-	2	2	2	1	5	4	-	H
-	-	-	-	-	1	1	-	-	3	7	-	M
1	5	11	6	9	13	11	16	7	13	20	-	HM Causas externas de lesão e envenenamento
1	3	11	4	7	10	9	15	5	6	8	-	H
-	2	-	2	2	3	2	1	2	7	12	-	M
1	1	6	3	4	8	10	9	3	10	20	-	HM Acidentes
1	1	6	2	3	6	9	9	1	6	8	-	H
-	-	-	1	1	2	1	-	2	4	12	-	M
1	-	2	1	-	3	1	2	2	2	1	-	HM Acidentes de transporte
1	-	2	-	-	3	1	2	1	1	1	-	H
-	-	-	1	-	-	-	-	1	1	-	-	M
-	-	1	1	1	1	3	3	1	3	5	-	HM Quedas acidentais
-	-	1	1	1	1	3	3	-	2	5	-	H
-	-	-	-	-	-	-	-	1	1	-	-	M
-	1	3	-	2	2	-	1	-	-	-	-	HM Envenenamento (intoxicação) acidental por drogas, medicamentos e substâncias biológicas
-	1	3	-	1	-	-	1	-	-	-	-	H
-	-	-	-	1	2	-	-	-	-	-	-	M
-	3	5	3	4	3	-	2	3	-	-	-	HM Suicídios e lesões autoprovocadas voluntariamente
-	1	5	2	3	3	-	2	3	-	-	-	H
-	2	-	1	1	-	-	-	-	-	-	-	M
-	-	-	-	-	-	-	1	1	-	-	-	HM Homicídios e lesões provocadas intencionalmente por outras pessoas
-	-	-	-	-	-	-	-	-	-	-	-	H
-	-	-	-	-	-	-	-	-	-	-	-	M
-	1	-	-	1	2	1	3	-	-	-	-	HM Lesões em que se ignora se foram acidental ou intencionalmente infligidas
-	1	-	-	1	1	-	2	-	-	-	-	H
-	-	-	-	-	1	1	1	-	-	-	-	M

Quadro 5.4 - Óbitos de 14 e mais anos, segundo a condição perante o trabalho e sexo, por grupos etários

2023

Grupos Etários	Total			Estado Laboral								Não ativo		Não sabe/Não responde	
				Total	Empregado		Desempregado								
							À procura do 1.º emprego		À procura de novo emprego						
	HM	H	M		H	M	H	M	H	M	H	M	H	M	
Açores	2 361	1 243	1 118	131	42	130	42	-	-	1	-	1 037	1 040	75	36
14 anos	3	3	-	-	-	-	-	-	-	-	-	3	-	-	-
15 - 19 anos	3	3	-	-	-	-	-	-	-	-	-	2	-	1	-
20 - 24 anos	8	3	5	1	-	1	-	-	-	-	-	-	2	2	3
25 - 29 anos	7	6	1	1	-	1	-	-	-	-	-	4	-	1	1
30 - 34 anos	8	5	3	3	1	3	1	-	-	-	-	1	2	1	-
35 - 39 anos	12	6	6	6	2	5	2	-	-	1	-	-	1	-	3
40 - 44 anos	26	12	14	3	5	3	5	-	-	-	-	6	7	3	2
45 - 49 anos	55	38	17	17	5	17	5	-	-	-	-	9	8	12	4
50 - 54 anos	95	67	28	26	6	26	6	-	-	-	-	24	16	17	6
55 - 59 anos	117	88	29	33	10	33	10	-	-	-	-	32	14	23	5
60 - 64 anos	162	102	60	20	6	20	6	-	-	-	-	70	44	12	10
65 - 69 anos	206	142	64	17	4	17	4	-	-	-	-	122	58	3	2
70 - 74 anos	215	130	85	-	-	-	-	-	-	-	-	130	85	-	-
75 - 79 anos	291	167	124	2	-	2	-	-	-	-	-	165	124	-	-
80 - 84 anos	372	186	186	1	3	1	3	-	-	-	-	185	183	-	-
85 ou mais	781	285	496	1	-	1	-	-	-	-	-	284	496	-	-
Idade Ignorada	-	-	-	-	-	-	-	-	-	-	-	-	-	-	-

Quadro 5.5 - Óbitos de empregados e desempregados à procura de novo emprego com 14 e mais anos, segundo a situação na profissão, por ramos de atividade e sexo

2023

Ramo de Atividade	Total			Empregador		Trabalhador por conta própria		Trabalhador por conta de outrem		Outra situação		Não sabe/Não responde	
	HM	H	M	H	M	H	M	H	M	H	M	H	M
Total	172	130	42	1	-	29	8	98	33	-	1	2	-
Agricultura, Produção Animal, Caça, Floresta e Pesca	25	24	1	-	-	11	1	13	-	-	-	-	-
Indústrias Extrativas	6	5	1	1	-	1	-	3	1	-	-	-	-
Indústrias Transformadoras	5	2	3	-	-	-	1	2	2	-	-	-	-
Construção	30	30	-	-	-	5	-	25	-	-	-	-	-
Comércio por Grosso e a Retalho, Reparação de Veículos Automóveis e Motociclos	11	9	2	-	-	4	-	4	2	-	-	1	-
Alojamento, Restauração e Similares	4	3	1	-	-	-	-	3	1	-	-	-	-
Transportes e Armazenagem	9	8	1	-	-	3	1	5	-	-	-	-	-
Atividades Financeiras e de Seguros	2	2	-	-	-	-	-	2	-	-	-	-	-
Atividades Imobiliárias	2	1	1	-	-	1	-	-	1	-	-	-	-
Administração Pública e Defesa; Segurança Social Obrigatória	11	7	4	-	-	-	-	7	3	-	1	-	-
Educação	7	2	5	-	-	-	-	2	5	-	-	-	-
Atividades de Saúde Humana e Apoio Social	11	4	7	-	-	-	-	4	7	-	-	-	-
Atividades Administrativas e dos Serviços de Apoio	4	3	1	-	-	-	-	3	1	-	-	-	-
Atividades das Famílias Empregadoras de Pessoal Doméstico e Atividades de Produção das Famílias para Uso Próprio	8	4	4	-	-	-	3	4	1	-	-	-	-
Atividades de Informação e de Comunicação	3	3	-	-	-	-	-	3	-	-	-	-	-
Eletricidade, Gás, Vapor, Água Quente e Fria e Ar Frio	1	1	-	-	-	-	-	1	-	-	-	-	-
Captação, tratamento e distribuição de água; saneamento, gestão de resíduos e despoluição	3	2	1	-	-	-	-	2	1	-	-	-	-
Outras atividades de Serviços	28	19	9	-	-	4	2	15	7	-	-	-	-
Ignorado	2	1	1	-	-	-	-	-	1	-	-	1	-

Quadro 5.6 - Óbitos de menos de 1 ano, segundo a distribuição geográfica de residência e o sexo dos falecidos

2023

Idades	Açores		Madeira		Continente		Portugal		Estrangeiro	
	H	M	H	M	H	M	H	M	H	M
Menos de 1 dia	1	1	-	-	23	22	24	23	-	1
1 dia	1	-	-	-	7	3	8	3	-	1
2 dias	-	-	-	1	7	3	7	4	-	-
3 dias	-	-	-	-	1	4	1	4	-	-
4 dias	1	-	-	-	2	5	3	5	-	-
5 dias	1	1	-	-	-	3	1	4	-	-
6 dias	-	-	-	-	-	2	-	2	-	-
Menos de 7 dias	4	2	-	1	40	42	44	45	-	2
7 - 13 dias	-	-	-	-	15	9	15	9	-	-
14 - 20 dias	-	-	-	-	8	8	8	8	-	-
21 - 27 dias	-	-	-	-	6	4	6	4	-	-
Menos de 28 dias	4	2	-	1	69	63	73	66	-	2
28 - 59 dias	-	-	-	-	13	7	13	7	2	-
2 meses	-	-	-	-	6	4	6	4	-	-
3 meses	-	-	-	-	11	-	11	-	-	-
4 meses	-	-	-	-	1	4	1	4	-	-
5 meses	-	-	-	-	6	1	6	1	-	-
6 meses	-	-	-	-	7	-	7	-	-	-
7 meses	-	-	-	-	2	2	2	2	-	-
8 meses	-	-	-	-	1	2	1	2	-	-
9 meses	-	-	-	-	2	-	2	-	-	-
10 meses	-	-	-	-	1	1	1	1	1	-
11 meses	-	-	-	-	2	1	2	1	-	-
Menos de 1 ano	4	2	-	1	121	85	125	88	3	2

CAPÍTULO 6

Fluxos Migratórios Internacionais

Quadro 6.1 - População estrangeira com estatuto legal de residente por nacionalidade, segundo a distribuição geográfica de residência

2023

Nacionalidades	Portugal	Açores	Madeira
Total	1 044 238	6 237	14 060
Europa	279 275	2 943	7 755
Total U.E.	182 777	2 403	4 978
Alemanha	22 858	670	1 410
Áustria	1 810	53	121
Bélgica	6 723	96	144
Bulgária	4 565	14	32
Chéquia	838	26	98
Chipre	219	-	2
Croácia	516	9	26
Dinamarca	1 800	23	60
Eslováquia	579	24	59
Eslovénia	327	66	28
Espanha	20 573	399	402
Estónia	439	5	33
Finlândia	1 300	16	85
França	27 549	228	426
Grécia	1 134	13	18
Hungria	1 456	52	82
Irlanda	5 450	47	109
Itália	36 227	302	738
Letónia	896	11	67
Lituânia	1 134	21	56
Luxemburgo	726	2	12
Malta	184	3	10
Países Baixos	13 592	171	245
Polónia	4 931	70	344
Roménia	20 881	42	232
Suécia	6 070	40	139
Outros da Europa	96 498	540	2 777
Albânia	120	2	2
Andorra	17	2	-
Bielorrússia	1 075	29	51
Bósnia Herzegovina	66	2	3
Federação Russa	10 894	64	593
Islândia	213	3	1
Kosovo	32	-	-
Listenstaine	12	-	1
Macedónia	84	-	3
Moldávia	5 156	2	21
Montenegro	23	-	-
Noruega	1 196	27	48

Quadro 6.1 - População estrangeira com estatuto legal de residente por nacionalidade, segundo a distribuição geográfica de residência (continuação)

2023

Nacionalidades	Portugal	Açores	Madeira
Reino Unido	47 407	261	1 451
Sérvia	339	3	10
Suíça	3 836	81	154
Turquia	2 529	5	194
Ucrânia	23 499	59	245
África	192 149	576	1 001
América	406 171	2 214	4 418
América do Norte	17 284	761	568
Canadá	2 199	176	98
Estados Unidos América	14 091	571	452
Outros	994	14	18
América Central e Sul	625 274	2 465	6 136
Brasil	368 391	1 351	1 450
Venezuela	9 300	20	2 182
Outros	247 583	1 094	2 504
Ásia	165 406	499	860
Oceânia	1 129	5	26
Apátridas	12	-	-
Desconhecido	20	-	-
Reino Unido (British Subject)	76	-	-

Fonte: Agência para a Integração, Migrações e Asilo (AIMA)

Os totais podem não corresponder à soma das parcelas

Quadro 6.2 - População estrangeira que solicitou estatuto de residente na Região Autónoma dos Açores, segundo o sexo e a nacionalidade

2023

Distribuição Geográfica	Total	Homens	Mulheres
Total	1 529	757	772
Europa	654	310	344
União Europeia 27 a partir de 2020	574	268	306
Alemanha	124	64	60
Áustria	6	2	4
Bélgica	28	16	12
Bulgária	4	4	-
Chéquia	11	4	7
Croácia	1	-	1
Dinamarca	2	1	1
Eslováquia	6	2	4
Eslovénia	29	9	20
Espanha	135	46	89
Estónia	1	-	1
Finlândia	7	4	3
França	39	21	18
Grécia	3	1	2
Hungria	23	11	12
Irlanda	8	4	4
Itália	82	43	39
Letónia	2	1	1
Lituânia	3	2	1
Luxemburgo	1	1	-
Países Baixos	28	17	11
Polónia	15	5	10
Roménia	10	6	4
Suécia	6	4	2
Outros da Europa	80	42	38
Bielorrússia	13	7	6
Bósnia-Herzegovina	-	-	-
Noruega	4	2	2
Reino Unido	30	16	14
Federação Russa	17	7	10
Islândia	2	-	2
Sérvia	-	-	-
Suíça	9	6	3
Turquia	1	1	-
Ucrânia	4	3	1
África	197	105	92
África do Sul	8	5	3
Angola	20	15	5
Argélia	1	1	-
Burkina Faso	-	-	-
Cabo Verde	125	54	71
Gâmbia	1	1	-
Gana	1	1	-
Congo	1	1	-
Guiné Bissau	13	9	4
Mali	1	1	-
Moçambique	8	6	2
Nigéria	1	1	-
Quênia	-	-	-
São Tomé e Príncipe	17	10	7
Senegal	-	-	-
Tunísia	-	-	-
Uganda	-	-	-

Quadro 6.2 - População estrangeira que solicitou estatuto de residente na Região Autónoma dos Açores, segundo o sexo e a nacionalidade (Continuação)

2023

Distribuição Geográfica	Total	Homens	Mulheres
América	626	310	316
Argentina	1	-	1
Bermudas	-	-	-
Brasil	433	222	211
Canadá	40	16	24
Chile	7	3	4
Colômbia	3	1	2
Cuba	3	-	3
El Salvador	-	-	-
Equador	-	-	-
Estados Unidos da América	130	63	67
Jamaica	-	-	-
México	5	3	2
Nicarágua	-	-	-
Peru	1	-	1
República Dominicana	-	-	-
Uruguai	-	-	-
Venezuela	3	2	1
Ásia	52	32	20
Arménia	-	-	-
Bangladeche	1	1	-
China	17	12	5
Georgia	3	-	3
Índia	5	3	2
Indonésia	7	7	-
Irão	1	1	-
Israel	9	3	6
Japão	2	1	1
Jordânia	-	-	-
Malásia	-	-	-
Nepal	1	1	-
Paquistão	2	-	2
Sri Lanka	1	-	1
Tailândia	1	1	-
Timor-Leste	1	1	-
Usbequistão	1	1	-
Oceânia	-	-	-
Austrália	-	-	-
Apátrida	-	-	-
Desconhecido	-	-	-
Reino Unido (British Subject)	-	-	-

CONTACTOS

Serviço Regional de Estatística dos Açores

Rua da Rocha, 26

9700 - 169 Angra do Heroísmo

Telefone: 295 20 40 20

srea@azores.gov.pt

Núcleo de São Miguel

Rua do Melo, 75 2º

9500 - 091 Ponta Delgada

Núcleo do Faial

Rua Cônsul Dabney, Colónia Alemã

9900 - 014 Horta



(+351) 295 20 40 20



srea.azores.gov.pt



srea@azores.gov.pt



[@srea.azores](https://www.instagram.com/srea.azores)



[@srea_azores](https://twitter.com/srea_azores)

