



Serviço Regional de
Estatística dos Açores

Relatório de Atividades SREA 2024

Título

Relatório de Atividades do Serviço Regional de Estatística dos Açores – 2024

Editor

Serviço Regional de Estatística dos Açores (SREA)

➤ SEDE

Rua da Rocha, 26

9700 - 169 Angra do Heroísmo

295 20 40 20

srea@azores.gov.pt

➤ NÚCLEO DE SÃO MIGUEL

Rua do Melo, 75

9500 – 091 Ponta Delgada

➤ NÚCLEO DO FAIAL

Rua Cônsul Dabney, Colónia Alemã

9900 – 014 Horta

Diretor

Ivo Luís de la Cerda Garcia e Sousa

Desenho, Composição

SREA

Nota Prévia

O Serviço Regional de Estatística dos Açores (SREA) apresenta neste documento o Relatório de Atividades referente ao ano de 2024, de acordo com o estabelecido pela 8.^a Deliberação do Conselho Superior de Estatística (CSE) e em linha com o Código de Conduta para as Estatísticas Europeias.

De acordo com a Lei do Sistema Estatístico Nacional – Lei do SEN (Lei n.º 22/2008, de 13 de maio), o SREA assume uma dupla função: (i) Autoridade Estatística regional, no que respeita às estatísticas oficiais de interesse exclusivo da Região Autónoma dos Açores (RAA); (ii) delegação do Instituto Nacional de Estatística, I.P. (INE), no que respeita às estatísticas oficiais de âmbito nacional que abrangem a RAA.

Índice

Nota Prévia.....	i
Sumário Executivo	1
1. Atividade Estatística.....	3
2. Organização do SREA	5
3. Principais Objetivos e Atividades Realizadas.....	7
3.1. Produção estatística e Atividades Gerais	9
3.1.1. SREA enquanto Delegação do INE.....	9
3.1.2. SREA enquanto Autoridade Estatística Regional.....	12
3.2. Informática.....	18
4. Cooperação Estatística	20
4.1. Cooperação Regional.....	20
4.2. Cooperação Nacional	20
5. Difusão Estatística	21
5.1. Ocorrências	21
5.2. Publicações.....	22
5.3. Acessos ao Portal e às redes sociais do SREA.....	23
5.4. Indicadores de Satisfação	24
6. Recursos e Meios.....	26
6.1. Recursos Humanos.....	26
6.2. Recursos Financeiros	29
7. Conclusão	31
Anexo I - Atividade Estatística realizada em 2024 enquanto Autoridade Estatística regional para as estatísticas oficiais de interesse exclusivo da Região Autónoma dos Açores	
Anexo II - Disponibilidade de informação & Edição de publicações, por área estatística e atividade, em 2024	
Anexo III - Atividade Estatística realizada em 2024 enquanto delegação do INE	

Sumário Executivo

No seguimento da Missão do Serviço Regional de Estatística dos Açores (SREA) e com base na sua Visão, são avaliados neste relatório os objetivos operacionais do SREA, objetivos esses estabelecidos no QUAR – Quadro de Avaliação e Responsabilização para 2024:

Objetivos de Eficácia

- Objetivo 1
Otimizar o funcionamento da atividade estatística na Região Autónoma dos Açores (RAA) e alargar a oferta de informação estatística oficial;
- Objetivo 2
Aumentar a literacia estatística;

Objetivos de Eficiência

- Objetivo 3
Prosseguir a modernização e eficiência dos processos de recolha de informação e de produção estatística;
- Objetivo 4
Intensificar a utilização de dados administrativos para fins estatísticos;
- Objetivo 5
Valorizar os recursos humanos do SREA;

Objetivos de Qualidade

- Objetivo 6
Satisfazer, com qualidade e oportunidade, as necessidades de informação estatística da Sociedade e melhorar o acesso a essa informação através do Portal do SREA.

No ano de 2024, destacam-se as seguintes atividades do SREA:

Atividades gerais:

- Participação ativa em dois eventos (encontros/conferências), permitindo não apenas a apresentação de estatísticas oficiais produzidas pelo SREA, mas também

o reforço da importância do SREA para a sociedade, bem como a promoção da literacia estatística.

Ao nível da produção estatística de âmbito nacional:

- O SREA esteve diretamente envolvido em 82 projetos estatísticos de âmbito nacional.

No âmbito da produção estatística de interesse exclusivo regional:

- O SREA realizou 35 das operações/atividades estatísticas programadas no Plano de Atividades, bem como uma extra plano (de referir que algumas das operações/atividades estatísticas inicialmente previstas não foram realizadas não só por estarem a ser alvo de reformulação, mas também devido à saída de alguns recursos humanos, motivo que constrangeu a atividade do SREA).

Em 2024 continuou-se a apostar na melhoria das condições de trabalho dos trabalhadores, tendo em vista o aumento da sua produtividade, de modo a atenuar o impacto causado pela saída de alguns trabalhadores.

No final do ano, o SREA contava nos seus quadros com 45 trabalhadores, dos quais 1 de pré-reforma e 2 ausentes em comissão de serviço, o que resulta em 42 trabalhadores presentes.

Em termos orçamentais, o SREA teve, em 2024, um acréscimo de custos de 3,7% face a 2023, ascendendo a 1,58 milhões de euros, dos quais 93,2% foram referentes a custos com pessoal, 6,3% a aquisição de bens e serviços e o remanescente a aquisição de bens de capital.

1. Atividade Estatística

O Serviço Regional de Estatística dos Açores (SREA), nos termos definidos pela Lei do Sistema Estatístico Nacional – Lei do SEN (Lei n.º 22/2008, de 13 de maio) funciona como delegação do Instituto Nacional de Estatística, I.P. (INE), em relação às estatísticas oficiais de âmbito nacional que abrangem a Região Autónoma dos Açores (RAA), e como Autoridade Estatística regional em relação às estatísticas oficiais de interesse exclusivo regional, de modo a cumprir a sua missão de “(...) produzir e divulgar informação estatística oficial de qualidade, contribuindo para a cidadania e para o desenvolvimento de uma sociedade do conhecimento e em mudança”.

Assim sendo, a atividade levada a cabo pelo SREA encontra-se enquadrada pelo Decreto Regulamentar Regional n.º 16/2024/A, de 12 de novembro, e pela supracitada Lei do SEN, bem como, do ponto de vista programático e operacional, pelas Linhas Gerais da Atividade Estatística Nacional (LGAEO).

A atividade do SREA, em 2024, foi ainda enquadrada pelos seguintes objetivos estratégicos do SEN definidos nas LGAEO 2023-2027:

- Objetivo 1
Maximizar a eficácia e a eficiência dos processos de produção estatística, para uma oferta mais abrangente, oportuna, frequente e granular das estatísticas oficiais;
- Objetivo 2
Robustecer as Autoridades Estatísticas com os meios tecnológicos mais avançados e promovê-las como organizações de referência;
- Objetivo 3
Aprofundar os mecanismos de coordenação e cooperação do Sistema Estatístico Nacional e promover a cooperação com entidades externas;
- Objetivo 4
Consolidar o papel das estatísticas oficiais na sociedade, comunicando de forma eficiente e eficaz.

No Quadro 1 relacionam-se os objetivos do SREA estabelecidos para 2024 cruzados com as LGAEO 2023-2027.

Quadro 1 - QUAR – Quadro de Avaliação e Responsabilização 2024 do SREA cruzado com as Linhas Gerais da Atividade Estatística Oficial 2023-2027.

Objetivos do SREA para 2024	LGAEO 2023-2027
OBJETIVOS DE EFICÁCIA	
1. Otimizar o funcionamento da atividade estatística na RAA e alargar a oferta de informação estatística oficial	Objetivo 1 – LA 1.4
2. Aumentar a literacia estatística	Objetivo 4 – LA 4.1; LA 4.5
OBJETIVOS DE EFICIÊNCIA	
3. Prosseguir a modernização e eficiência dos processos de recolha de informação e de produção estatística	Objetivo 1 – LA 1.1 Objetivo 2 – LA 2.1
4. Intensificar a utilização de dados administrativos para fins estatísticos	Objetivo 1 – LA 1.2; LA 1.3
5. Valorizar os recursos humanos do SREA	Objetivo 2 – LA 2.2
OBJETIVOS DE QUALIDADE	
6. Satisfazer, com qualidade e oportunidade, as necessidades de informação estatística da Sociedade e melhorar o acesso a essa informação através do Portal do SREA	Objetivo 4 – LA 4.2; LA 4.3

2. Organização do SREA

Na sequência da alteração da tutela do SREA em abril de 2024 (Decreto Regulamentar Regional n.º 3/2024/A, de 11 de abril), foi publicado o Decreto Regulamentar Regional n.º 16/2024/A, de 12 de novembro, o qual estabeleceu a orgânica atual do SREA, alterada face à orgânica previamente existente (definida pelo Decreto Regulamentar Regional n.º 14/2022/A, de 2 de setembro).

Deste modo, durante 2024 vigoraram as orgânicas apresentadas na Figura 1 e na Figura 2.



Figura 1 - Orgânica do SREA até 12 de novembro de 2024.



Figura 2 - Orgânica do SREA após 13 de novembro de 2024.

De salientar que, durante 2024, apenas estiveram ocupados três cargos dirigentes (de um total de seis na anterior orgânica e de cinco na atual): Diretor do SREA, Diretor dos Serviços de Produção Estatística – reconduzido como Diretor dos Serviços de Estatísticas Demográficas e Sociais – e Chefe da Divisão de Estatísticas Demográficas e Sociais – reconduzida como Chefe da Divisão de Estatísticas Sociais.

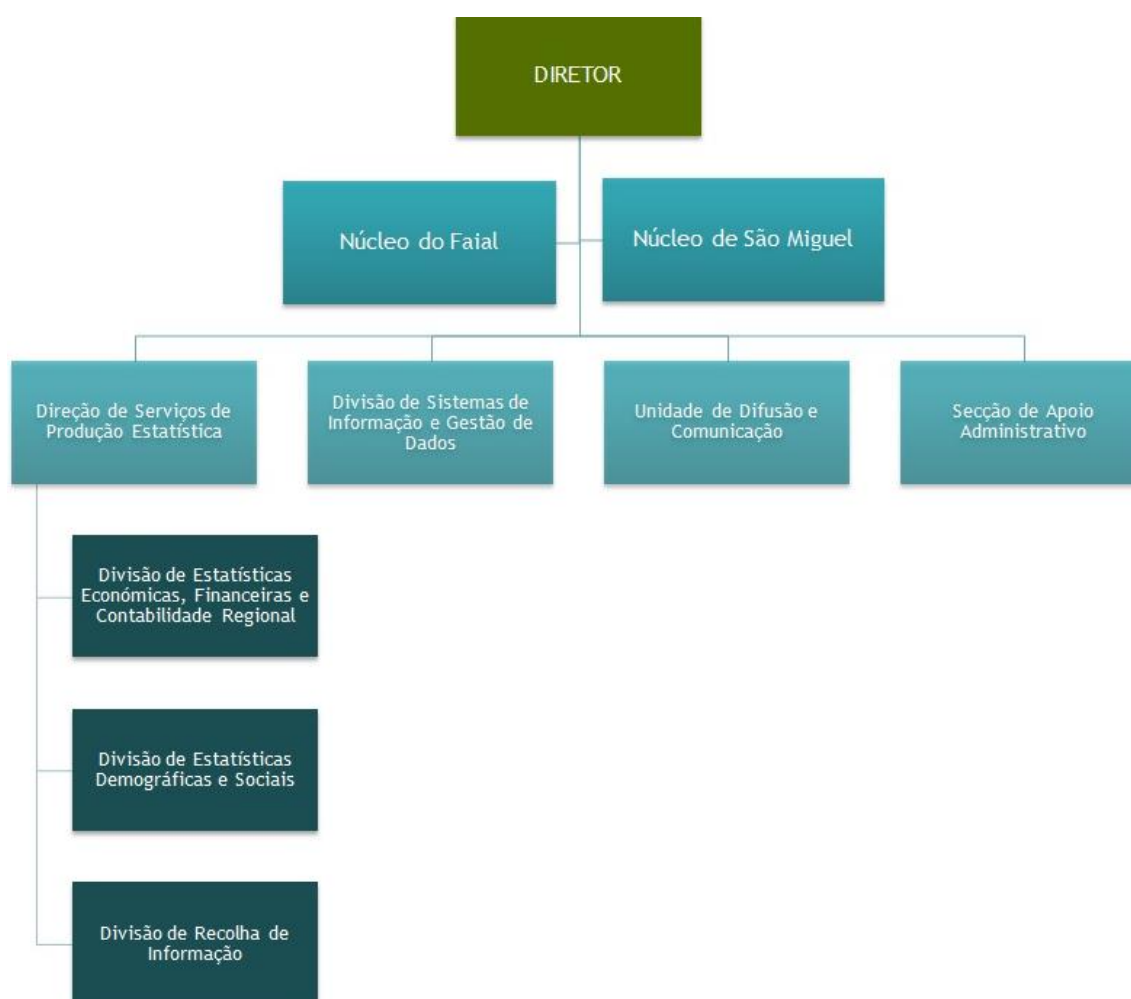
3. Principais Objetivos e Atividades Realizadas

De acordo com os objetivos estratégicos referidos no capítulo 1 e tendo em conta o Plano de Atividades do SREA para 2024, foram definidos os objetivos operacionais e as respetivas medidas a seguir descritos:

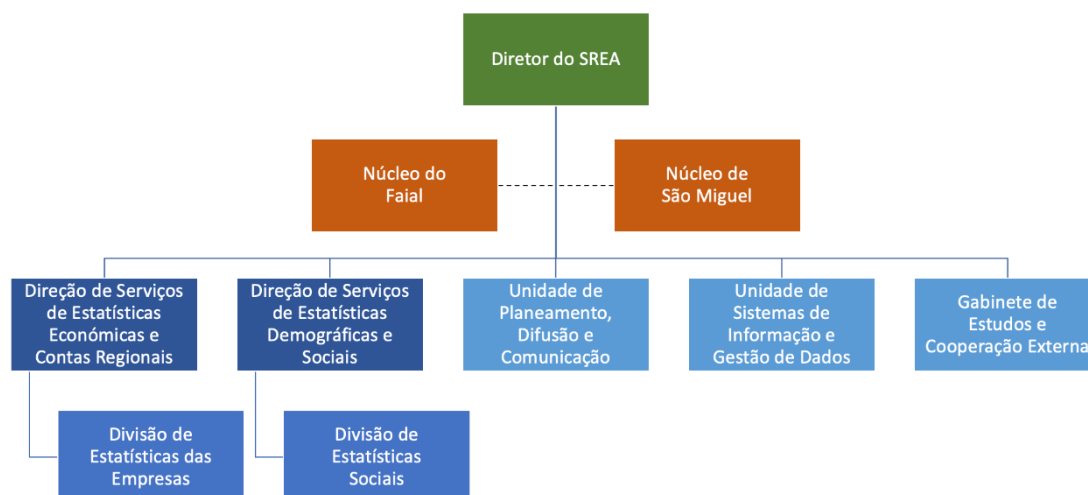
Objetivos de Eficácia

- Objetivo 1
Otimizar o funcionamento da atividade estatística na Região Autónoma dos Açores (RAA) e alargar a oferta de informação estatística oficial;
- Objetivo 2
Aumentar a literacia estatística;

Objetivos de Eficiência

- Objetivo 3
Prosseguir a modernização e eficiência dos processos de recolha de informação e de produção estatística;
- Objetivo 4
Intensificar a utilização de dados administrativos para fins estatísticos;
- Objetivo 5
Valorizar os recursos humanos do SREA;

Objetivos de Qualidade

- Objetivo 6
Satisfazer, com qualidade e oportunidade, as necessidades de informação estatística da Sociedade e melhorar o acesso a essa informação através do Portal do SREA.

De acordo com as taxas de realização verificadas, o SREA atingiu em 2024 um desempenho global satisfatório (108,7%), em resultado de ter atingido os objetivos mais relevantes (4 em 6). Em particular, os objetivos de Eficácia e os de Qualidade, embora não superados na totalidade, tiveram uma elevada taxa de execução, designadamente na ordem dos 87,8% e 99,5%, respetivamente, enquanto se verificou uma superação de 134,2% nos objetivos de Eficiência.

O Quadro 2 apresenta o QUAR – Quadro de Avaliação e Responsabilização, do SREA, para o ano de 2024.

Quadro 2 - QUAR – Quadro de Avaliação e Responsabilização 2024 do SREA.

	Objetivo / Indicador	Meta	Executado
Eficácia [40%]	Objetivo 1 [70%] – Otimizar o funcionamento da atividade estatística na RAA e alargar a oferta de informação estatística oficial		103,9%
	Indicador 1 [50%] – Taxa média de resposta dos inquéritos na RAA (%)	80%	96,7%
	Indicador 2 [30%] – % das operações estatísticas com taxa de resposta de 100%	60%	60,8%
	Indicador 3 [20%] – N.º de projetos de iniciativa e âmbito regional	55	36
	Objetivo 2 [30%] – Aumentar a literacia estatística		50,0%
	Indicador 4 [100%] – N.º de ações ou vídeos de sensibilização para a Estatística, realizados pelo SREA na RAA	4	2
Eficiência [40%]	Objetivo 3 [50%] – Prosseguir a modernização e eficiência dos processos de recolha de informação e de produção estatística		105,6%
	Indicador 5 [40%] – % das respostas recolhidas por via eletrónica no total de respostas possíveis	80%	90,2%
	Indicador 6 [60%] – % de entrevistas telefónicas conseguidas no total de entrevistas possíveis	80%	80,7%
	Objetivo 4 [20%] – Intensificar a utilização de dados administrativos para fins estatísticos		120,4%
	Indicador 7 [100%] – % de projetos de iniciativa e âmbito regional que utilizam dados administrativos	60%	72,2%
	Objetivo 5 [30%] – Valorizar os recursos humanos do SREA		190,9%
	Indicador 8 [100%] – % de trabalhadores participantes em, pelo menos, uma sessão de formação	50%	95,5%
Qualidade [20%]	Objetivo 6 [100%] – Satisfazer, com qualidade e oportunidade, as necessidades de informação estatística da Sociedade e melhorar o acesso a essa informação através do Portal do SREA		99,5%
	Indicador 9 [30%] – % de utilizadores com apreciação positiva	90%	100,0%
	Indicador 10 [40%] – % de respostas a pedidos de informação fornecidas com um prazo igual ou inferior a um dia útil	90%	82,1%
	Indicador 11 [30%] – % das operações estatísticas que cumprem os prazos de disponibilização da informação	90%	88,9%
Valor global			108,7%

Atendendo aos objetivos e respetivos indicadores apresentados no Quadro 2, o facto de alguns não terem sido atingidos – que constituem a minoria – deve-se, sobretudo, à saída de alguns recursos humanos, motivo que constrangeu a atividade do SREA. Por

outro lado, destaca-se a elevada taxa de resposta dos inquéritos realizados na RAA (96,7%), fruto da grande dedicação dos trabalhadores do SREA.

3.1. Produção estatística e Atividades Gerais

No ano de 2024, o SREA esteve diretamente envolvido em 82 atividades/operações estatísticas de âmbito nacional e 36 como Autoridade Estatística regional (das quais uma extra plano), num total de 118 operações estatísticas.

As atividades/operações realizadas no seu papel de delegação do INE podem ser caracterizadas na sua maior parte como recolha e validação da informação para a Região Autónoma dos Açores, sendo que estas incluem alguns dos maiores projetos em que o SREA se encontra envolvido.

Relativamente às operações realizadas enquanto Autoridade Estatística regional, as mesmas variam de complexidade, mas incorporam todo o circuito de produção estatística, desde a recolha até à difusão da informação.

A lista das atividades/operações estatísticas realizadas pelo SREA no ano de 2024 encontra-se em anexo a este documento.

3.1.1. SREA enquanto Delegação do INE

Na qualidade de delegação do INE, o SREA, tal como referido anteriormente, esteve diretamente envolvido em 82 operações estatísticas durante o ano de 2024, as quais representaram cerca de 69,5% das atividades realizadas pelo SREA. Todavia, o volume de trabalho alocado a estas atividades, em termos percentuais, é consideravelmente superior, dada a dimensão das amostras e a complexidade de algumas das operações.

3.1.1.1. Atividades Gerais

O SREA participou nas diversas atividades para a implementação dos projetos estatísticos de âmbito nacional na RAA, sendo que, como já mencionado, na maioria destes projetos o papel do SREA foca-se no processo de recolha e validação da informação.

Adicionalmente, também fez parte das atividades do SREA a gestão dos entrevistadores externos, nomeadamente em tudo o que diz respeito ao processo administrativo de contratação e pagamentos, para além da formação e coordenação da atividade destes.

Por outro lado, a atualização de bases de dados estatísticas, nomeadamente a Base integrada de unidades económicas (BLUE) e a Base nacional de edifícios (BNE), para a RAA, é realizada pelo SREA.

Também enquanto delegação do INE, o SREA atuou como interlocutor institucional junto de entidades regionais, designadamente nas situações onde se revelou necessário a colaboração destas para a produção de estatísticas oficiais de âmbito nacional.

3.1.1.2. Principais Projetos

No ano de 2024, os principais projetos estatísticos de âmbito nacional em que o SREA esteve diretamente envolvido foram:

- **População**
 - Inquérito aos movimentos migratórios de saída;
- **Trabalho, Emprego e Desemprego**
 - Inquérito às associações patronais;
 - Inquérito ao emprego;
- **Rendimento e Condições e Vida**
 - Inquérito às condições de vida e rendimento;
 - Inquérito à situação financeira das famílias;
- **Cultura, Desporto e Lazer**
 - Inquérito aos museus;
 - Inquérito aos espetáculos ao vivo;
 - Inquérito ao financiamento das atividades culturais, recreativas e desportivas pelas câmaras municipais;
- **Saúde e incapacidades**
 - Estatísticas dos hospitais;
 - Inquérito nacional de saúde;
- **Proteção Social**
 - Inquérito às associações de socorros mútuos;

- **Ambiente**
 - Estatísticas dos resíduos setoriais;
 - Estatísticas dos resíduos urbanos;
 - Sistemas públicos urbanos de serviços de águas;
 - Inquérito às entidades detentoras de corpos de bombeiros;
 - Inquérito ao setor de bens e serviços de ambiente;
- **Conjuntura Económica e Preços**
 - Inquérito qualitativo de conjuntura ao comércio / indústria transformadora / serviços / construção e obras públicas / consumidores;
 - Índice de preços no consumidor;
 - Inquérito às rendas de habitação;
 - Preços de produtos agrícolas;
 - Índices de volume de negócios, emprego, remunerações e horas trabalhadas no comércio a retalho / serviços / indústria;
- **Empresas**
 - Inquérito ao *sourcing* e às cadeias de valor global;
 - Inquérito trimestral às empresas não financeiras;
- **Administrações Públicas**
 - Procedimento dos défices excessivos (PDE);
 - Contas das administrações públicas
- **Agricultura e Floresta**
 - Inquérito à estrutura das explorações agrícolas;
 - Estatísticas da produção vegetal;
 - Inquérito à recolha, tratamento e transformação do leite;
 - Inquérito ao leite de vaca e produtos lácteos;
 - Estatísticas da produção animal;
- **Pescas**
 - Estatística mensal e anual da pesca;
- **Indústria e Energia**
 - Inquérito anual à produção industrial;
- **Construção e Habitação**
 - Estatísticas das obras concluídas;

- Inquérito aos projetos de obras de edificação e de demolição de edifícios;
- **Comércio Interno**
 - Inquérito às empresas de comércio;
 - Inquérito aos estabelecimentos comerciais – unidades comerciais de dimensão relevante;
- **Transportes**
 - Inquérito ao transporte marítimo de passageiros e mercadorias;
- **Turismo**
 - Inquérito à permanência de hóspedes na hotelaria e outros alojamentos / parques de campismo / colónias de férias;
 - Inquérito às deslocações dos residentes;
- **Serviços Especializados**
 - Inquérito aos serviços prestados às empresas;
- **Ciência e Tecnologia**
 - Inquérito comunitário à inovação;
- **Sociedade da Informação**
 - Inquérito à utilização das tecnologias da informação e comunicação na administração pública / câmaras municipais / famílias / empresas.

Das atividades atribuídas ao SREA enquanto delegação do INE, todas foram realizadas.

3.1.2. SREA enquanto Autoridade Estatística Regional

O SREA desenvolveu, em 2024, 35 dos 65 projetos de iniciativa e interesse exclusivo regional previstos no Plano de Atividades. Em particular, as operações/atividades estatísticas não realizadas deveram-se não só ao facto de estarem a ser alvo de reformulação, mas também devido à saída de alguns recursos humanos, motivo que constrangeu a atividade do SREA. Por outro lado, o SREA iniciou o desenvolvimento de um projeto extra plano, designadamente relacionado com as *Teleconsultas no Serviço Regional de Saúde* [da Região Autónoma dos Açores], tendo iniciado a respetiva disponibilização de informação no segundo trimestre de 2024.

Dos 36 (35+1) projetos estatísticos implementados em 2024 na qualidade de Autoridade Estatística regional, 12 foram estudos estatísticos (33%) e 24 corresponderam a operações estatísticas (67%) – cf. Figura 3.



Figura 3 - Tipo de operações estatísticas do SREA em 2024.

Relativamente à informação utilizada nos projetos estatísticos, 72% foi proveniente de dados administrativos, 22% fez uso de recolhas por recenseamento e 6% teve origem em inquérito amostrais – cf. Figura 4.

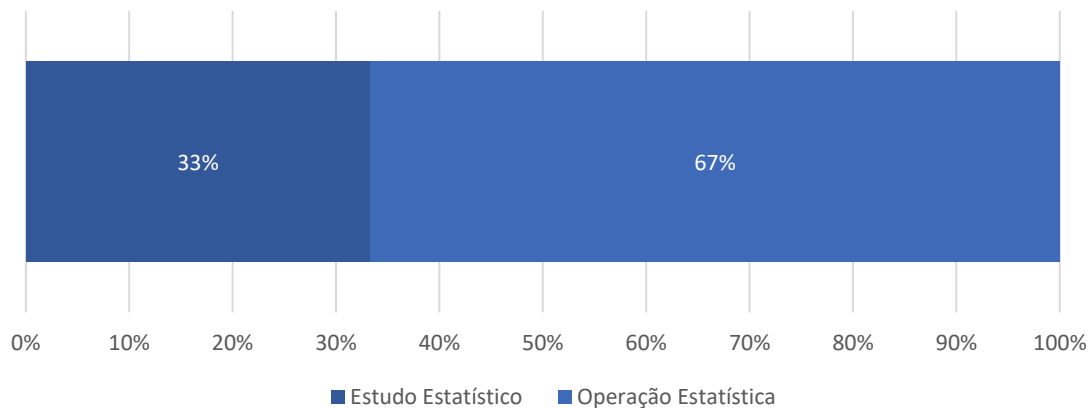

Figura 4 - Modo de recolha da informação das operações estatísticas do SREA em 2024.

No que respeita à desagregação temporal da informação resultante dos projetos estatísticos, a mesma foi maioritariamente de carácter mensal (72%), seguida de anual (17%), havendo menor desagregação trimestral (11%) – cf. Figura 5.

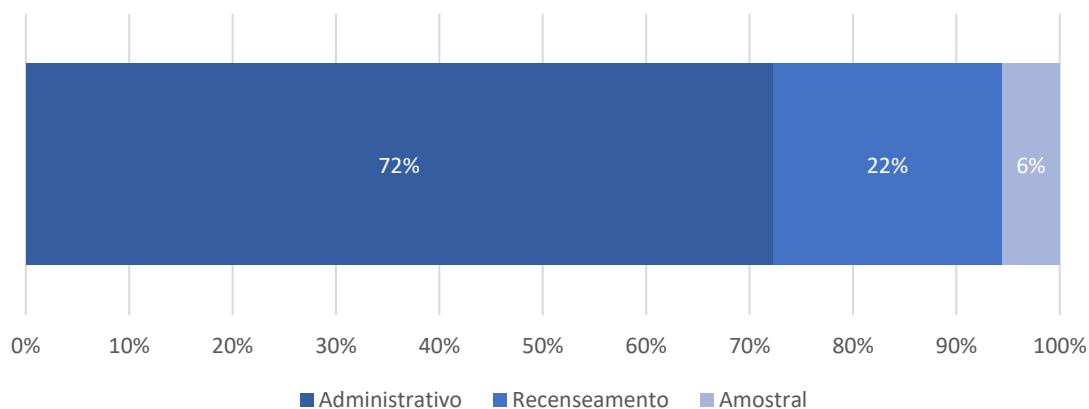

Figura 5 – Desagregação temporal da informação estatística do SREA em 2024.

Relativamente à granularidade territorial da informação disponibilizada, as estatísticas resultantes dos diferentes projetos têm uma desagregação principalmente ao nível do arquipélago dos Açores (56%), seguida da desagregação ao nível da ilha (33%), sendo que poucos projetos resultam em informação ao nível do município (11%) – cf. Figura 6.

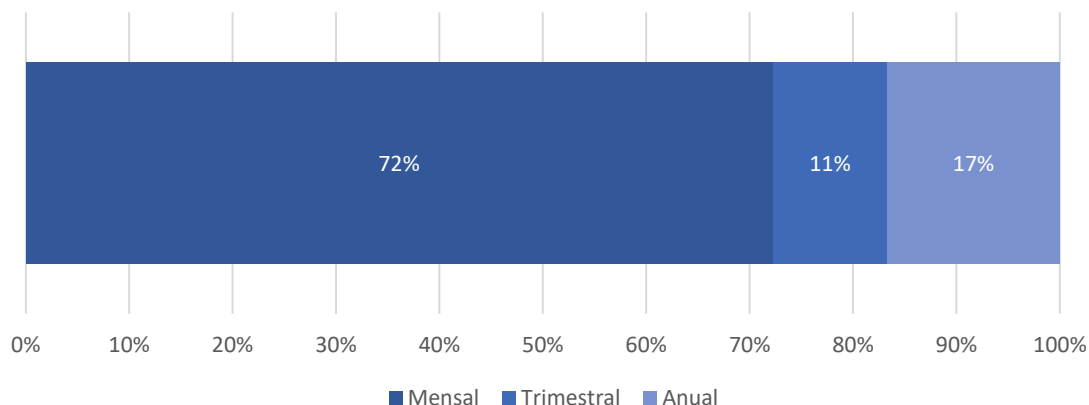

Figura 6 - Desagregação territorial da informação estatística do SREA em 2024.

No que respeita às áreas estatísticas das operações estatísticas de interesse exclusivo regional, estas abrangeram 16 áreas estatísticas, sendo as principais, em número de projetos, Comércio Internacional de Bens com o Exterior da Região (14%), Ambiente (14%) e Conjuntura Económica e Preços (11%) – cf. Figura 7.

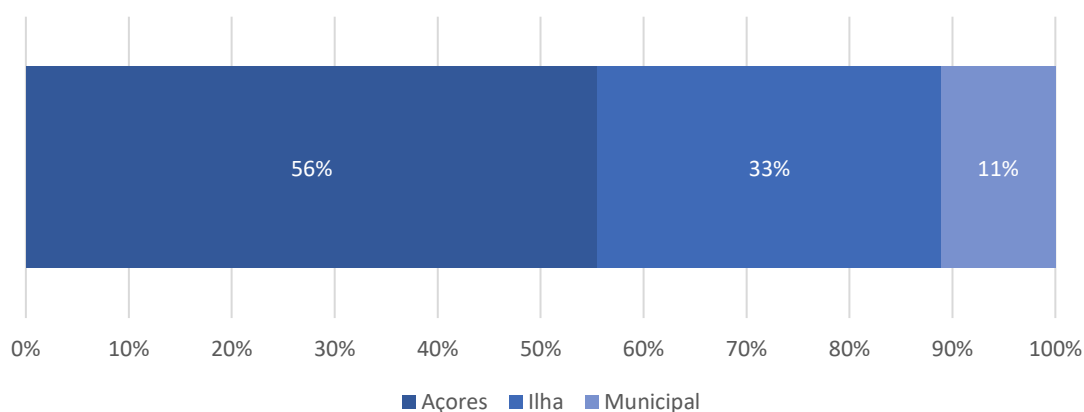

Figura 7 - Temática das operações estatísticas do SREA em 2024.

3.1.2.1. Atividades Gerais

No ano de 2024, o SREA participou ativamente nos dois eventos abaixo indicados, permitindo não apenas a apresentação de estatísticas oficiais produzidas pelo SREA, mas também o reforço da importância do SREA para a sociedade, bem como a promoção da literacia estatística:

- “Importância do reporte estatístico da atividade do Alojamento Local” - *Workshop* dinamizado pelo SREA aquando do 2.º Encontro de Alojamento Local dos Açores; 19 a 20 de janeiro de 2024, Angra do Heroísmo, ilha Terceira.
- “Estatísticas Oficiais sobre a Atividade Turística” - Apresentação do SREA aquando do II Encontro do Setor Turístico [de São Roque do Pico]; 18 a 20 de novembro de 2024, São Roque do Pico, ilha do Pico.

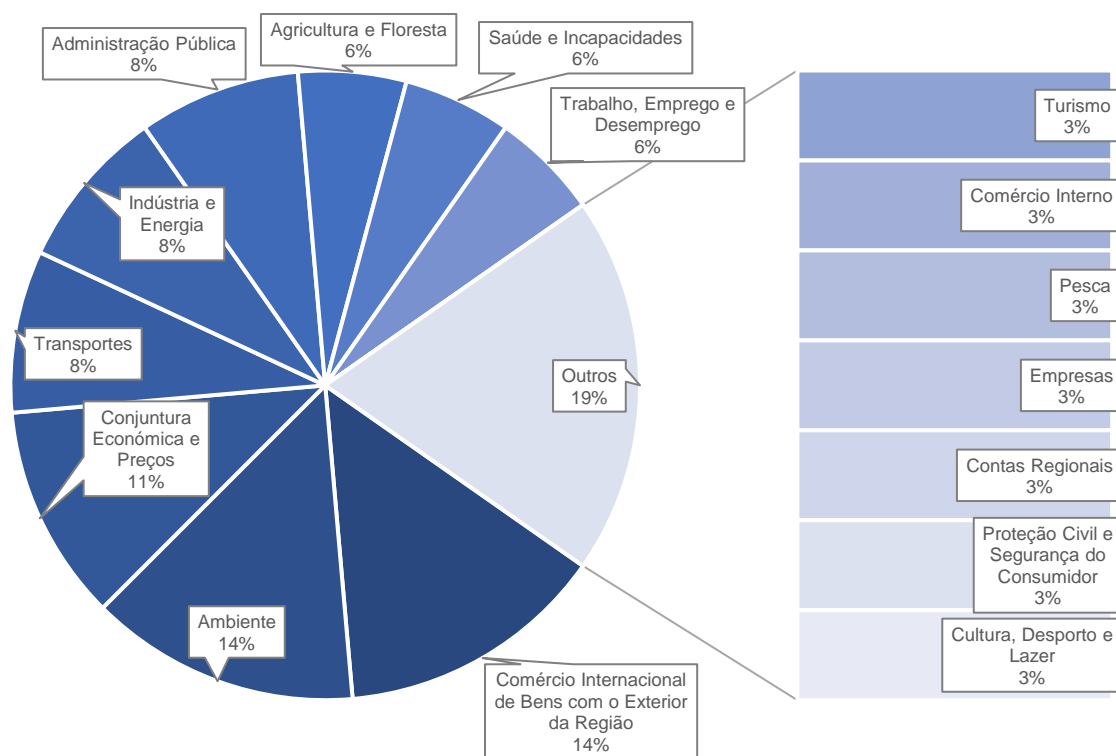
Adicionalmente, o SREA participou em diversas reuniões do Conselho Superior de Estatística (CSE) que tiveram lugar em 2024, na qualidade de membro efetivo deste órgão (alínea c) do n.º 2 do artigo 10.º da Lei do SEN), nomeadamente integrando as seguintes quatro Secções Permanentes: Secção Permanente de Coordenação Estatística; Secção Permanente de Estatísticas de Base Territorial; Secção Permanente de Estatísticas Económicas; e Secção Permanente de Estatísticas Sociais. Adicionalmente, o SREA integrou a Secção Eventual para Acompanhamento dos Censos 2021. De igual modo, o SREA participou em quatro Grupos de Trabalho do CSE: Grupo de Trabalho para o Desenvolvimento das Estatísticas Macroeconómicas; Grupo de Trabalho sobre Estatísticas do Mercado de Trabalho; Grupo de Trabalho para reflexão e preparação de documentos de acompanhamento da Secção Permanente de Coordenação Estatística e definição de um modelo de avaliação das Linhas Gerais da Atividade Estatística Oficial 2023-2027; e Grupo de Trabalho para o Acompanhamento da Revisão da Tipologia de Áreas Urbanas 2014.

3.1.2.2. Principais Projetos

Relativamente aos principais projetos de exclusivo interesse regional desenvolvidos pelo SREA em 2024, destacam-se os seguintes:

- **Trabalho, Emprego e Desemprego**
 - Estatísticas de Remunerações – Açores;
- **Cultura, Desporto e Lazer**
 - Estatísticas do Cinema;
- **Saúde e Incapacidades**
 - Teleconsultas no Serviço Regional de Saúde;
- **Proteção Civil e Segurança do Consumidor**
 - Inquérito aos Acidentes de Viação - Açores;
- **Ambiente**
 - Visitação aos Centros de Interpretação Ambiental;
 - Visitação das Cavidades Vulcânicas dos Açores;
- **Contas Regionais**
 - Contas Regionais – Cálculo da estimativa do PIB por ilha;
- **Conjuntura Económica e Preços**
 - Indicador de Atividade Económica Regional (IAE-Açores);
 - Índice de Vendas do Comércio a Retalho – Produtos Alimentares;
 - Indicador do Turismo;
 - Indicador coincidente do Consumo Privado para os Açores (ICP-Açores);
- **Empresas**
 - Estatísticas das operações Multibanco;
- **Administração Pública**
 - PDE – Procedimento dos Défices Excessivos, estimativa do défice / dívida bruta da Administração Pública Regional / elaboração do quadro de ajustamento défice-dívida;
- **Comércio Internacional de Bens/Comércio de Bens com o Exterior da Região**
 - Saída da Região dos Principais Produtos Lácteos / Carne de Bovino / Peixe Fresco, por via aérea / Conservas de Peixe;
 - Estimativa da entrada/saída de bens na Região por via marítima;
- **Agricultura e Floresta**
 - Estado das Culturas e Previsão das Colheitas;
- **Pesca**
 - Estatística mensal da Pesca;

- **Indústria e Energia**
 - Inquérito à Produção/Importação de Cimento – Açores;
 - Inquérito ao Abastecimento de Água – Açores;
 - Estatísticas da Energia Elétrica;
- **Comércio Interno**
 - Inquérito à Venda de Veículos Novos nos Açores;
- **Transportes**
 - Inquérito às Carreiras Urbanas e Interurbanas – Açores;
 - Inquérito às Embarcações de Recreio – Açores;
 - Estatísticas dos Aeroportos e Aeródromos;
- **Turismo**
 - Inquérito ao Alojamento Local – Açores.

3.2. Informática

No âmbito das suas competências, a Divisão de Sistema de Informação e Gestão de Dados / Unidade de Sistemas de Informação e Gestão de Dados, no ano de 2024, assegurou com os seus recursos próprios a operacionalidade dos sistemas de informação do SREA. Convém referir que existe a necessidade de reformulação – atualização e otimização – destes sistemas, algo que tem vindo a ser feito desde 2023. Em particular, prosseguiu-se com a execução do projeto “Redesenho do Serviço Regional de Estatística dos Açores / Projeto ‘Estatística mais acessível’, em contexto do Incuba.Açores” no âmbito do Plano de Recuperação e Resiliência dos Açores (PRR-Açores), o qual contempla a reestruturação do Data Warehouse e do Portal do SREA, de forma a tornar este último mais intuitivo e acessível. Em concreto, no segundo semestre de 2024 concluiu-se a segunda fase do projeto supracitado, a qual consistiu na aquisição de bens e serviços para o desenho, desenvolvimento e implementação de um novo Data Warehouse.

Paralelamente, foi possível renovar paulatinamente o equipamento individual dos trabalhadores do SREA, nomeadamente substituindo alguns equipamentos obsoletos, e concluir a implementação da política de dois monitores por posto de trabalho,

permitindo um aumento da produtividade dos trabalhadores, bem como o Serviço foi dotado de melhores condições para interações por meios remotos.

Ao nível das atividades da Divisão de Sistema de Informação e Gestão de Dados / Unidade de Sistemas de Informação e Gestão de Dados, mais de três quartos das ações desta unidade foram ao nível da gestão da informação originária das restantes unidades orgânicas, nomeadamente o carregamento das bases de dados e do Portal do SREA (somadas representam 77%), enquanto as atividades relacionadas com a infraestrutura e com aplicações representaram, em conjunto, um quinto do total – cf. Figura 8.



Figura 8 - Atividade da Divisão de Sistema de Informação e Gestão de Dados / Unidade de Sistemas de Informação e Gestão de Dados do SREA em 2024.

Uma nota final para a forma exemplar como os trabalhadores da Divisão de Sistema de Informação e Gestão de Dados / Unidade de Sistemas de Informação e Gestão de Dados do SREA lidaram e superaram uma adversidade pela qual o SREA passou: no dia 13 de outubro de 2024 (um domingo), uma falha de eletricidade na sede do SREA (em Angra do Heroísmo) provocou uma falha catastrófica ao nível dos equipamentos informáticos, designadamente tornando inutilizáveis, de forma instantânea, os servidores internos do SREA (quer os principais, quer os secundários para emergências), perdendo-se igualmente toda a informação neles contida; os técnicos de informática do SREA conseguiram encontrar uma solução alternativa em tempo útil, fazendo também uso dos *backups* existentes realizados diariamente (recorrendo assim ao *backup* do dia 12 de outubro), conseguindo repor a normalidade do funcionamento do Serviço durante a tarde do dia 14 de outubro / manhã do dia 15 de outubro, pese embora novos *backups* só tenham sido realizados a partir do dia 17 de outubro.

4. Cooperação Estatística

O SREA, no ano de 2024, desenvolveu atividades de cooperação com diferentes entidades, ao nível regional e nacional.

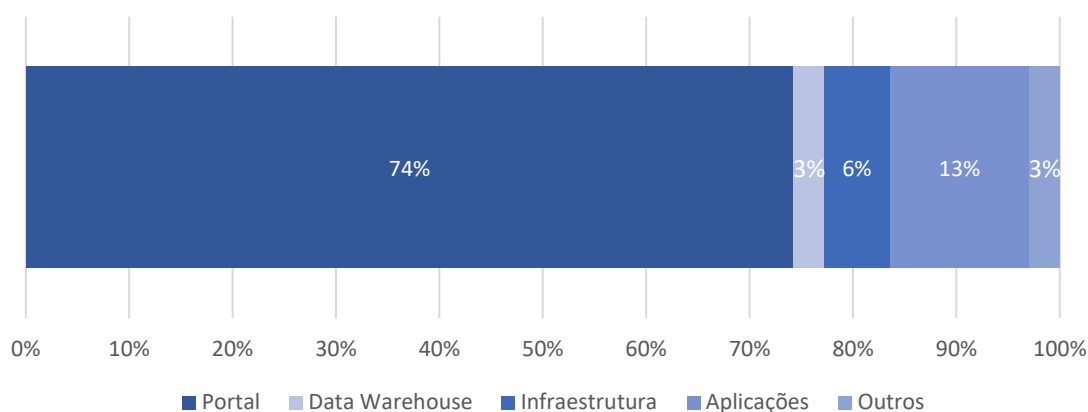
4.1. Cooperação Regional

Ao nível regional, a cooperação institucional foi mantida com diversas entidades regionais, das quais se destacam as seguintes: Direção Regional (DR) do Orçamento e Tesouro; DR da Organização, Planeamento e Emprego Público; DR do Empreendedorismo e Competitividade; DR do Planeamento e Fundos Estruturais; DR da Educação e Administração Educativa; DR da Saúde; DR do Ambiente e Ação Climática; DR da Agricultura, Veterinária e Alimentação; DR do Desenvolvimento Rural; DR dos Recursos Florestais e Ordenamento Territorial; DR das Pescas; DR do Turismo; Instituto de Alimentação e Mercados Agrícolas; Lotaçor - Serviço de Lotas dos Açores, S.A.; Grupo SATA; Portos dos Açores, S.A.; EDA - Eletricidade dos Açores, S.A..

4.2. Cooperação Nacional

O SREA continuou a colaborar com as restantes instituições do SEN, nomeadamente, e naturalmente, com o INE, a Direção Regional de Estatística da Madeira (DREM) e o Banco de Portugal, bem como com o CSE.

Adicionalmente, o SREA colaborou com Direção-Geral de Estatísticas da Educação e Ciência, bem como com a SIBS - Forward Payment Solutions, SA. e com a ANA - Aeroportos de Portugal.

Manteve-se a participação do SREA no Conselho Superior de Estatística, nomeadamente em diversas Secções Permanentes e Grupos de Trabalho, tal como já mencionado na secção 3.1.2.1.

5. Difusão Estatística

No que respeita à difusão, a missão do SREA refere "... divulgar informação estatística oficial de qualidade, contribuindo para a cidadania e para o desenvolvimento de uma sociedade do conhecimento e em mudança", algo que está sempre presente na atividade realizada por este Serviço.

5.1. Ocorrências

Em 2024, 88,3% das difusões previstas foram realizadas, das quais 88,1% dentro dos prazos estabelecidos. Por outro lado, as ocorrências não disponibilizadas cifraram-se em 11,7%, em razão de reformulação das mesmas ou dos projetos estatísticos a que estas se referem, situações essas agravadas pelos constrangimentos ao nível de recursos humanos disponíveis – cf. Quadro 3 e Figura 9.

Quadro 3 - Ocorrências estatísticas do SREA em 2024.

Ocorrências		1.º Semestre 2024	2.º Semestre 2024	Total 2024
Total previsto	N.º	127	130	257
Disponibilizadas	Total	N.º	114	227
		%	89,8	88,3
	Dentro do prazo	N.º	100	200
		%	87,7	88,1
	Com atraso	N.º	14	27
		%	12,3	11,9
Não disponibilizada	N.º	13	17	30
	%	10,2	13,1	11,7



Figura 9 - Cumprimento dos prazos de difusão das ocorrências estatísticas do SREA em 2024.

5.2. Publicações

O SREA editou 35 publicações das 39 originalmente planeadas em sede de Plano de Atividades, tendo 94,3% das mesmas sido disponibilizadas dentro do prazo previsto. Por oposição, 4 das publicações previstas (10,3%) não foram disponibilizadas, não apenas por motivo de reformulação, mas também por um atraso considerável na produção, devido a constrangimentos ao nível de pessoal, prevendo-se a sua publicação em 2025. Por outro lado, o SREA disponibilizou uma publicação que estava em atraso desde 2023 – cf. Quadro 4 e Figura 10.

Quadro 4 - Edição das publicações do SREA em 2024.

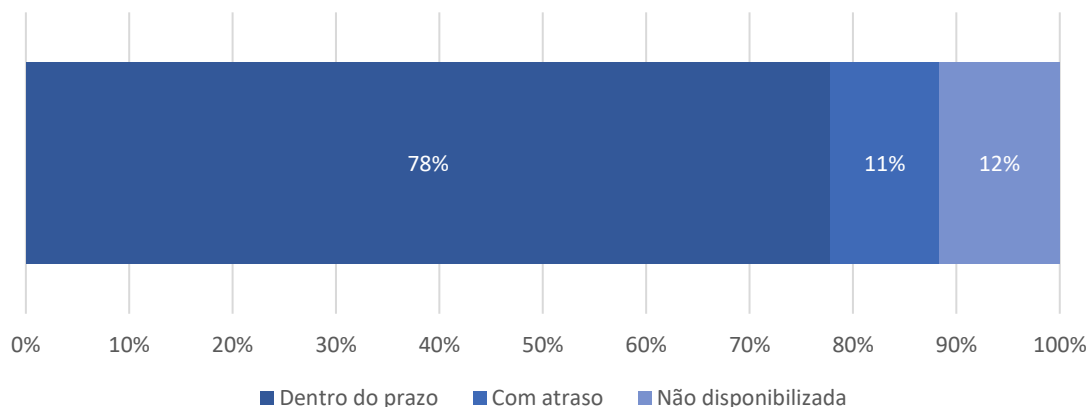
Publicações		1.º Semestre 2024	2.º Semestre 2024	Total 2024
Total previsto		N.º 19	20	39
Disponibilizadas	Total	N.º 16	19	35
		% 84,2	95,0	89,7
	Dentro do prazo	N.º 16	17	33
		% 100,0	89,5	94,3
	Com atraso	N.º 0	2	2
		% 0,0	10,5	5,7
Não disponibilizada	N.º 3	1	4	
	% 15,8	5,0	10,3	
Transitadas de semestres anteriores (publicadas)		N.º 2 (0)	1 (1)	3 (1)



Figura 10 - Cumprimento dos prazos de edição das publicações do SREA em 2024.

5.3. Acessos ao Portal e às redes sociais do SREA

No Quadro 5 são apresentados alguns indicadores de acessibilidade ao Portal do SREA. Os indicadores apresentados encontram-se resumidos, dado que problemas associados à infraestrutura de suporte ao Portal do SREA impedem o desenvolvimento de mais indicadores sobre esta temática.

Estima-se que houve uma afluência de perto de 5 mil utilizadores (IP únicos), no ano de 2024, sendo que estes acederam a um total de quase 13 mil sessões, visualizando uma média de 3,43 páginas por sessão, o que perfaz um total de mais de 43 mil páginas visualizadas.

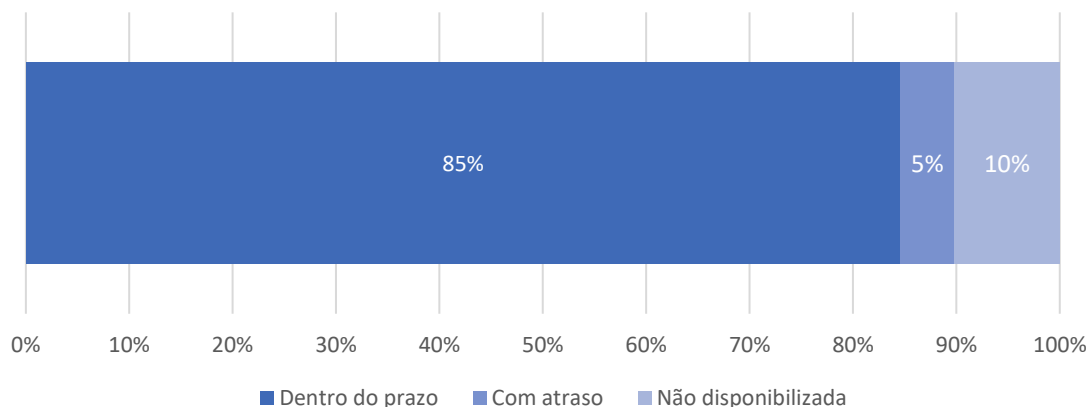
Quadro 5 - Indicadores referentes ao Portal do SREA em 2024.

Indicadores Portal	1.º Semestre 2024	2.º Semestre 2024	Total 2024
Total de utilizadores	997	3.764	4.761
Total de sessões	6.175	6.519	12.694
Média de páginas por sessão	2,51	4,30	3,43
Total de páginas visualizadas	15.487	28.002	43.489

Relativamente às Redes Sociais do SREA, alterações na plataforma X (ex-Twitter) impedem o conhecimento das impressões registadas nesta rede social. No que respeita ao Instagram, registou-se um total de mais de 14 mil impressões (14.006) em 2024 – cf. Quadro 6.

Quadro 6 - Indicadores referentes às Redes Sociais do SREA em 2024.

Indicadores Redes Sociais	1.º Semestre 2024	2.º Semestre 2024	Total 2024
Impressões X (ex-Twitter)	n. d.	n. d.	n. d.
Impressões Instagram	5.885	8.121	14.006

5.4. Indicadores de Satisfação

No ano de 2024 foram registados 84 pedidos de informação, dos quais 96,4% foram satisfeitos (completa ou parcialmente); os 3 pedidos não satisfeitos devem-se ao facto de a informação solicitada não estar disponível – cf. Figura 11.



Figura 11 - Satisfação dos pedidos de informação ao SREA em 2024.

Os pedidos de informação foram respondidos em 82,1% dos casos em um dia útil ou menos, com a maioria das respostas a serem dadas no próprio dia (64,3% do total) – cf. Figura 12.

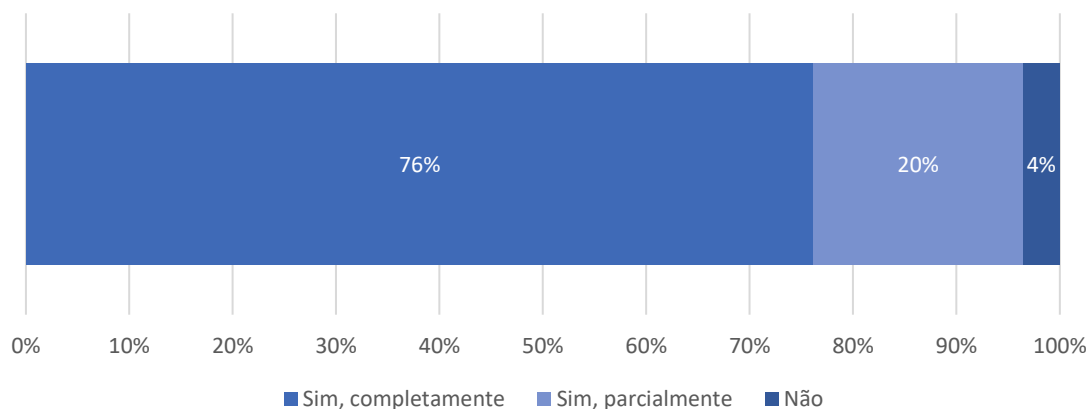

Figura 12 - Prazo de resposta aos pedidos de informação ao SREA em 2024.

A esmagadora maioria dos pedidos teve origem na Região Autónoma dos Açores (94%), sendo as principais temáticas População (30%), Turismo (21%), Agricultura, Floresta e Pescas (12%) e Contas Nacionais e Regionais (8%) – cf. Figura 13.

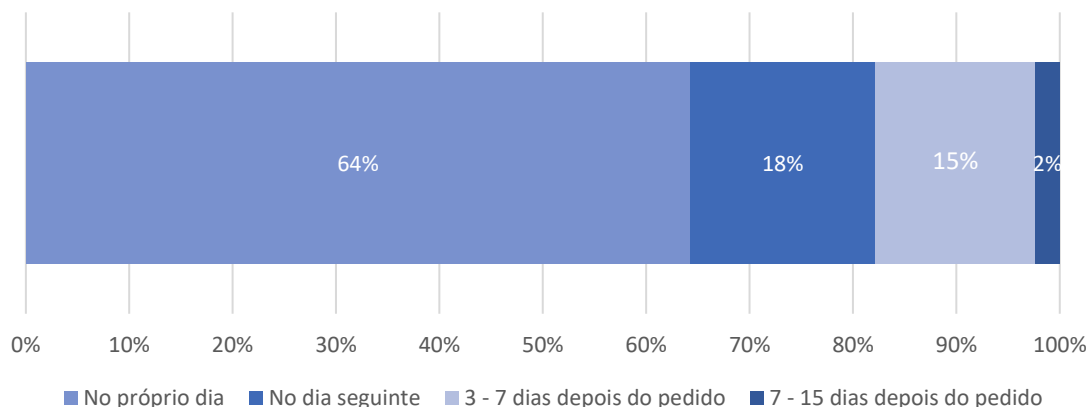

Figura 13 - Áreas temáticas dos pedidos de informação ao SREA em 2024.

Relativamente à satisfação dos utilizadores, dos 84 pedidos de informação registados, apenas 13 utilizadores responderam ao inquérito de satisfação, sendo que todos eles se expressaram como satisfeitos ou muito satisfeitos pela prestação global do SREA – em particular, obteve-se uma satisfação global média de 5,7 numa escala de 1 a 6.

6. Recursos e Meios

Neste capítulo são apresentados dados sobre os recursos humanos e financeiros utilizados para a execução do Plano de Atividades e para suportar a estrutura orgânica do SREA apresentada no capítulo 2.

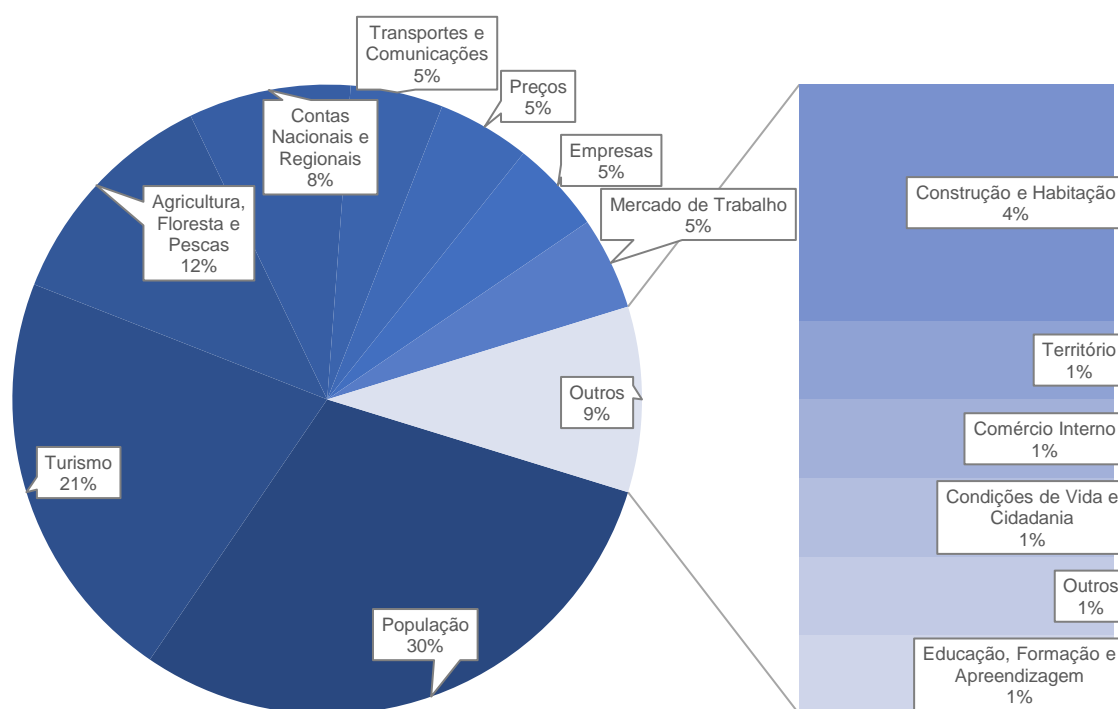
6.1. Recursos Humanos

O SREA iniciou 2024 com 45 pessoas afetas aos seus quadros, das quais 42 estavam presentes (menos um trabalhador do que no final de 2023 por motivo de aposentação). No final do ano de 2024, o SREA contava nos seus quadros com 45 trabalhadores, dos quais 1 de pré-reforma e 2 ausentes em comissão de serviço, o que resulta em 42 trabalhadores presentes.

Em concreto, relativamente aos trabalhadores presentes, durante 2024 aposentaram-se 2 assistentes técnicos e 1 assistente operacional. Por outro lado, ingressaram no SREA, por mobilidade, 2 técnicos superiores e 1 assistente técnico.

Merece ainda nota de registo as seguintes situações: durante grande parte do ano de 2024, 1 trabalhador esteve ausente por vários meses, devido a baixas sucessivas, e 2 trabalhadores ausentaram-se alguns meses cada, por motivo de gozo de licenças de parentalidade; adicionalmente, o SREA contou com o contributo de 1 assistente técnico de março a julho, inclusive, no âmbito de uma mobilidade temporária.

No final de 2024, atendendo aos trabalhadores presentes (42), o SREA era composto por 3 dirigentes, 13 técnicos superiores, 4 técnicos de informática, 1 coordenador técnico, 16 assistentes técnicos e 5 assistentes operacionais – cf. Figura 14.



Figura 14 - Distribuição por carreira dos trabalhadores do SREA (a 31-dez-2024).

A idade média dos trabalhadores do SREA (presentes no final de 2024) situava-se nos 54,9 anos, enquanto a mediana era de 57,0 anos – cf. Figura 15.

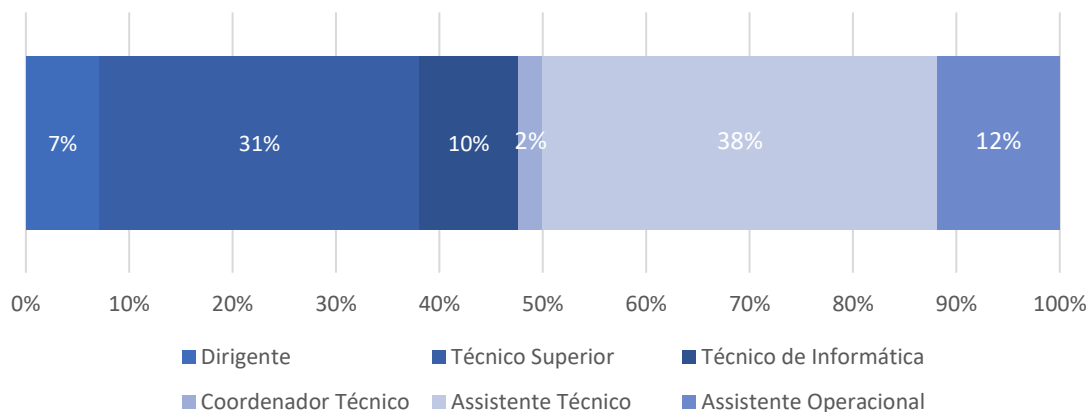

Figura 15 - Distribuição por idade dos trabalhadores do SREA (a 31-dez-2024).

Por categoria profissional, os assistentes operacionais e os técnicos de informática apresentavam, no final de 2024, as maiores médias de idade, seguidas pelos assistentes técnicos e pelo coordenador técnico, todas estas superiores a 57 anos – cf. Figura 16.

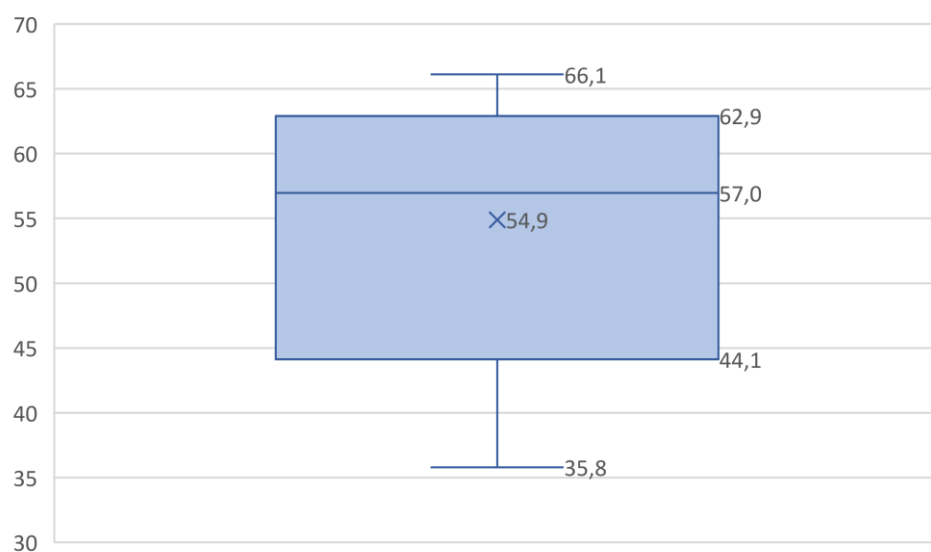

Figura 16 - Distribuição por carreira e idade média dos trabalhadores do SREA (a 31-dez-2024).

Quanto à antiguidade, o SREA apresentava, no final de 2024, uma média de anos de serviço de 24,4 anos, refletindo uma falta de renovação dos quadros, embora isso também indique uma elevada experiência dos mesmos.

Por categoria, o coordenador técnico é aquele com maior antiguidade, seguindo-se os técnicos de informática, todos com médias superiores a 37 anos de serviço; os assistentes técnicos e os assistentes operacionais também apresentam elevada antiguidade, com médias superiores a 29 anos de serviço – cf. Figura 17.

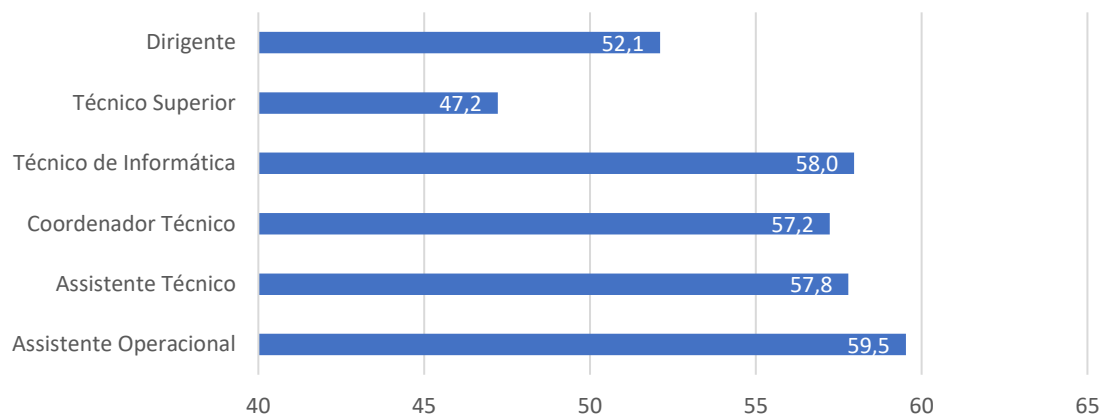

Figura 17 - Distribuição por carreira e antiguidade média dos trabalhadores do SREA (a 31-dez-2024).

De forma resumida, ilustrada através da Figura 18, é notória a elevada média de idades dos trabalhadores do SREA, média essa transversal às diferentes categorias profissionais, embora mais acentuada no que diz respeito aos assistentes operacionais, assistentes técnicos, técnicos de informática e coordenador técnico.

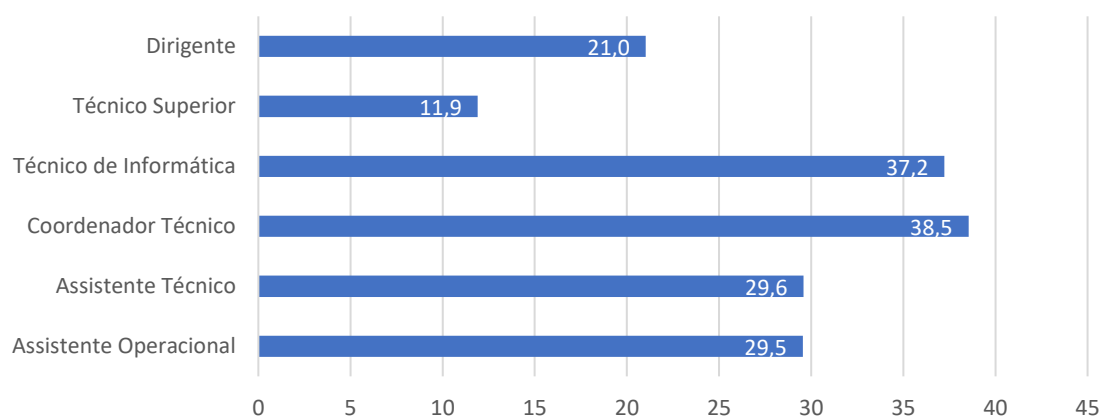

Figura 18 - Idade máxima, média e mínima, por carreira, dos trabalhadores do SREA (a 31-dez-2024).

No ano de 2024, quase todos os trabalhadores (95,5%) participaram em, pelo menos, uma ação de formação, sendo muitas destas realizadas através de meios remotos, permitindo assim continuar a valorizar os recursos humanos do SREA.

6.2. Recursos Financeiros

Tal como ilustrado no Quadro 7 e no Quadro 8, a atividade levada a cabo pelo SREA na qualidade de Autoridade Estatística regional teve, em 2024, um custo global de cerca de 1,58 milhões de euros, custo esse totalmente suportado pelo Orçamento da RAA, registando-se uma taxa de execução global de 90,4%. Face a 2023, ocorreu um acréscimo de custos de 3,7%.

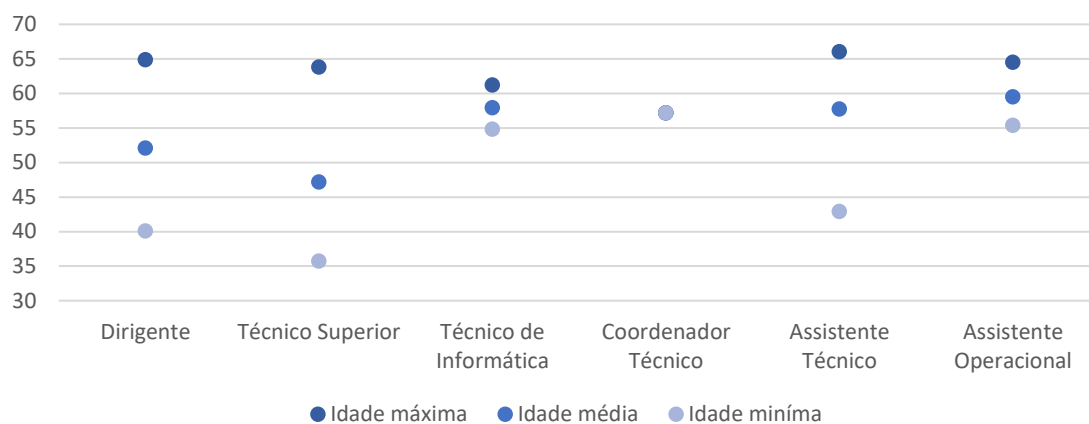
Quadro 7 - Orçamento e execução financeira do SREA em 2024.

	Orçamento da RAA		
	Inicial (€)	Executado (€)	(%)
Despesas de Funcionamento			
Pessoal	1.594.100,00	1.467.440,19	92,1%
Outras Despesas de Funcionamento	101.000,00	87.231,14	86,4%
Subtotal	1.695.100,00	1.554.671,33	91,7%
Despesas do Plano			
Produção e Difusão Estatística	47.350,00	21.299,86	45,0%
Total da Despesa	1.742.450,00	1.575.971,19	90,4%

Cerca de 93,2% dos recursos financeiros do SREA foram despendidos em custos com pessoal, sendo que a aquisição de bens de capital (investimento) foi residual (0,5%).

Quadro 8 - Execução total do orçamento do SREA em 2024.

	Orçamento (€)	Executado (€)	Execução (%)	Peso (%)
Funcionamento e Plano				
Pessoal	1.595.900,00	1.468.221,21	92,0%	93,2%
Aquisição de Bens e Serviços	130.785,00	99.133,09	75,8%	6,3%
Aquisição de Bens de Capital	15.765,00	8.616,89	54,7%	0,5%
Total	1.742.450,00	1.575.971,19	90,4%	100,0%

Dá-se ainda nota que a verba executada em 2024 no âmbito projeto do SREA do PRR-Açores (cerca de 162 mil euros) não é aqui considerada por não ser diretamente gerida pelo SREA.

7. Conclusão

No ano de 2024, face ao proposto em sede de Plano de Atividades, e apesar de alguns condicionantes, pode-se considerar que as principais atividades previstas foram executadas, tendo o SREA atingido, no seu QUAR, um desempenho global satisfatório (108,7%), em resultado de ter atingido os objetivos mais relevantes (4 em 6): uma elevada taxa de execução nos objetivos de Eficácia (87,8%) e nos de Qualidade (99,5%) e uma superação nos objetivos de Eficiência (134,2%).

Os resultados atingidos são um motivo de satisfação para todos os trabalhadores do SREA, ainda mais pelo facto de este serviço ter se deparado com algumas adversidades que, apesar de todos os esforços colocados para as ultrapassar, dificultaram a atividade do SREA – descrevem-se de seguida algumas dessas situações.

Existe uma tendência crescente para a recolha de informação resultante de atos administrativos, como forma de diminuir o peso sobre os informadores e, por outro lado, aumentar a fiabilidade dos microdados, com ganhos significativos associados em termos de recursos humanos e financeiros. No entanto, apesar do vasto quadro legal regional, nacional e europeu, que obriga as instituições, públicas e privadas, a facultarem ao SREA a informação solicitada, verifica-se ainda uma significativa falta de harmonização dos dados primários registados nos atos administrativos, obrigando, por isso, a um esforço suplementar para os transformar de acordo as necessidades deste serviço, pelo que é necessário redobrar esforços no sentido de promover uma melhor adequação da informação registada nos atos administrativos com as necessidades de informação das diferentes autoridades estatísticas oficiais, nomeadamente o SREA.

Tendo em vista o cumprimento da missão que lhe está atribuída, existe uma necessidade de reforçar os meios do SREA, nomeadamente no que diz respeito aos seus recursos humanos, com o reforço do pessoal técnico superior, ou seja, mais qualificado. Além disso, atendendo à atual e futura (a curto/médio-prazo) saída de quadros por motivos de aposentação, o recrutamento de trabalhadores para o SREA torna-se ainda mais premente, designadamente para garantir a transmissão de conhecimentos e experiência em tempo útil.

Ao nível dos meios tecnológicos, também se verifica a necessidade de melhorar a infraestrutura tecnológica deste serviço, pese embora já se encontrem a ser desenvolvidos esforços nesse sentido.

Apesar da crescente disponibilidade de informação entre todas as instituições que compõe o sistema estatístico nacional, o SREA continua a enfrentar dificuldades para aceder a alguma informação recolhida por organismos regionais e nacionais.

Uma palavra final de agradecimento a todos quantos contribuíram para que o SREA pudesse cumprir a missão que lhe foi atribuída, muito especialmente para as pessoas e entidades que disponibilizaram informação, a matéria-prima da atividade deste serviço.

Anexo I

**- Atividade Estatística realizada em
2024 enquanto Autoridade Estatística
regional para as estatísticas oficiais de
interesse exclusivo da Região
Autónoma dos Açores**

Nº Or.	Cód. CGA	Designação	Descrição	Entidade	Tipo de Operação Estatística	Nº Unidades Inquiridas	Nº Variáveis Inquiridas	Período de Referência	Periodicidade	Unidade de Observação	Nível de Desagr. Geog.
Trabalho, Emprego e Desemprego - Área 34											
[1]	280	Estatísticas de Remunerações – Açores	Remuneração bruta mensal média por trabalhador (total e regular) por atividade económica e escalão de dimensão da empresa.	SREA / INE	Estudo estatístico			2023 2024	Trimestral		Açores
[2]	281	Índice de custo do trabalho (empresa)	Inquérito trimestral por amostragem que permite recolher os elementos necessários para o cálculo do custo médio horário.	SREA / INE	Inquérito Amostral & Dados Administrativos			2023 2024	Trimestral		Açores
Cultura, Desporto e Lazer - Área 37											
[3]	319	Estatísticas do Cinema	Análise e divulgação de informação a sobre a exibição de filmes (sessões, espectadores, receitas).	SREA	Recenseamento			2023 2024	Mensal		Município
Saúde e Incapacidades - Área 38											
[4]		Teleconsultas no Serviço Regional de Saúde	Teleconsultas no Serviço Regional de Saúde da Região Autónoma dos Açores.	SREA	Dados Administrativos			2024	Trimestral		Ilha
[5]		Inquérito aos Postos Médicos	Inquérito anual aos Postos Médicos, sobre características gerais, recursos humanos e ação desenvolvida.	SREA	Recenseamento	15	40	2023 2024	Anual	Posto Médico	Município
Proteção Civil e Segurança do Consumidor - Área 41											
[6]	429	Inquérito aos Acidentes de Viação - Açores	Dados recolhidos da Autoridade Nacional de Segurança Rodoviária (ANSR) sobre acidentes de viação.	SREA	Recenseamento	1	5	2023 2024	Mensal		Açores
Ambiente - Área 46											
[7]		Visitação dos Centros de Interpretação Ambiental	Visitantes dos Centros de Interpretação Ambiental da Direção Regional do Ambiente. Indicadores relevantes: Número de Visitantes dos Centros de Interpretação Ambiental por Nacionalidade.	SREA	Recenseamento	20		2023 2024	Mensal	Centro de Interpretação	Ilha

Nº Or.	Cód. CGA	Designação	Descrição	Entidade	Tipo de Operação Estatística	Nº Unidades Inquiridas	Nº Variáveis Inquiridas	Período de Referência	Periodicidade	Unidade de Observação	Nível de Desagr. Geog.
[8]		Visitação das Cavernas Vulcânicas dos Açores	Visitantes das Cavernas Vulcânicas dos Açores. Indicadores relevantes: Número de Visitantes das Cavernas Vulcânicas dos Açores por Nacionalidade.	SREA	Recenseamento	5		2023 2024	Mensal	Caverna Vulcânica	Açores
[9]		Subidas à Montanha do Pico	Número de subidas à Montanha do Pico por nacionalidade.	SREA	Recenseamento	1		2023 2024	Mensal		Açores
[10]		Resíduos Sólidos Urbanos	Dados administrativos, referentes a resíduos sólidos urbanos, das Direção Regional do Ambiente provenientes do Sistema Regional de Informação Sobre Resíduos.		Dados administrativos			2023	Anual		Açores
[11]		Resíduos Sólidos Setoriais	Dados administrativos, referentes a resíduos sólidos setoriais, das Direção Regional do Ambiente provenientes do Sistema Regional de Informação Sobre Resíduos.		Dados administrativos			2023	Anual		Açores
Contas Regionais - Área 50											
[12]		Contas Regionais - Cálculo da estimativa do PIB por Ilha.	Estimativa e desagregação, por ilha, do PIB regional, com base em dados das UAEL dos Açores e indicadores estatísticos.	SREA	Estudo estatístico			2022	Anual		Ilha
Conjuntura Económica e Preços - Área 51											
[13]		Indicador de Atividade Económica Regional (IAE-Açores)	Indicador Sintético de evolução mensal de atividade económica da RAA.	SREA	Estudo analítico			2023 2024	Mensal		Açores
[14]		Índice de Vendas do comércio a retalho - Produtos Alimentares	Indicador construído a partir de uma subamostra do IVNE (Inquérito ao Volume de Negócios e Emprego, de âmbito nacional).	SREA	Estudo estatístico	3	10	2023 2024	Mensal	Empresa	Açores
[15]		Indicador do Turismo	Estimativa rápida e antecipada em cerca de 30 dias do número de dormidas na Hotelaria Tradicional, Turismo em Espaço Rural e Alojamento Local.	SREA	Estudo estatístico			2024	Mensal		Açores

Nº Or.	Cód. CGA	Designação	Descrição	Entidade	Tipo de Operação Estatística	Nº Unidades Inquiridas	Nº Variáveis Inquiridas	Período de Referência	Periodicidade	Unidade de Observação	Nível de Desagr. Geog.
[16]		Indicador coincidente do consumo privado para os Açores	Indicador coincidente de evolução infra-anual do consumo privado nos Açores: continuação da análise comparativa de variantes metodológicas e período de testes. Início de divulgação no 2º semestre.	SREA	Estudo estatístico			2023 2024	Mensal		Açores
Empresas – Área 52											
[17]	596	Estatísticas das operações multibanco	Disponibilização de indicadores sobre as principais operações no âmbito da rede nacional multibanco, baseados em informação proveniente da Sociedade Interbancária de Serviços (SIBS), enviada através de procedimentos administrativos.	SREA	Recenseamento			2023 2024	Mensal		Município
Administração Pública - Área 54											
[18]		PDE - Procedimento dos Défices Excessivos, estimativa do défice da AP regional	Compilação de informação e estimativa do Défice da Administração Pública Regional, de acordo com as atribuições acometidas pela Lei das Finanças das Regiões Autónomas, Lei 2/2013, para efeitos da notificação relativa ao Procedimento dos Défices Excessivos.	SREA / INE	Estudo estatístico			2023	Anual		Açores
[19]		PDE - Procedimento dos défices excessivos, estimativa da Dívida Bruta da AP regional	Compilação de informação e estimativa da Dívida da Administração Pública Regional, de acordo com as atribuições acometidas pela Lei das Finanças das Regiões Autónomas, Lei 2/2013, para efeitos da notificação relativa ao Procedimento dos Défices Excessivos.	SREA / BdP	Estudo estatístico			2023	Trimestral		Açores
[20]		PDE - Procedimento dos défices excessivos, elaboração do quadro de ajustamento défice-dívida	Compilação e análise de diversa informação para efeitos da elaboração do quadro estatístico de ajustamento défice-dívida.	SREA / BdP	Estudo estatístico			2023	Anual		Açores

Nº Or.	Cód. CGA	Designação	Descrição	Entidade	Tipo de Operação Estatística	Nº Unidades Inquiridas	Nº Variáveis Inquiridas	Período de Referência	Periodicidade	Unidade de Observação	Nível de Desagr. Geog.
Comércio Internacional de Bens/Comércio de Bens com o Exterior da Região - Área 57											
[21]		Saída da Região dos Principais Produtos Lácteos	Inquérito às empresas de laticínios dos Açores sobre a comercialização, quantidade e valor, de cada um dos principais produtos lácteos, por destino.	SREA	Recenseamento	30	38	2023 2024	Mensal	Empresa	Açores
[22]		Saída da RAA de Carne de Bovino produzida nos Açores	Recolha de informação, através do IAMA, sobre o peso e a quantidade de carne bovina saída da Região.	SREA	Dados Administrativos	1		2023 2024	Mensal		Ilha
[23]		Saída de peixe fresco da RAA, por via aérea	Recolha, tratamento e divulgação de dados administrativos proveniente das empresas de transporte aéreo.	SREA	Dados Administrativos	2		2023 2024	Mensal	Empresas de transportes aéreos	Açores
[24]		Saída de conservas de peixe da RAA	Recolha de informação junto das empresas de transformação de pescado nos Açores sobre a quantidade, valor e o destino das conservas de peixe, e tratamento de informação do Intra e Extra Stat.	SREA	Recenseamento	4	7	2023 2024	Mensal	Empresas	Açores
[25]		Estimativa da entrada / saída de bens na Região por via marítima.	Estudo para a estimativa da entrada / saída de bens na RAA, através da informação dos Portos dos Açores (Diretiva Marítima).	SREA	Estudo estatístico			2023 2024	Mensal		Açores
Agricultura e Floresta – Área 60											
[26]	658	Estado das Culturas e Previsão das Colheitas	Recolha e sistematização de informação mensal para o estabelecimento de previsões de áreas, rendimentos e produções das principais culturas agrícolas. Informação disponibilizada mensalmente.	SREA	Estudo estatístico	80	65	2023 2024	Mensal	Exploração Agrícola	Ilha
[27]		Inquérito à comercialização de produtos vegetais	Recolha e tratamento de dados provenientes de atos administrativos.	SREA	Estudo estatístico	2	36	2023	Mensal	Empresa	Ilha

Nº Or.	Cód. CGA	Designação	Descrição	Entidade	Tipo de Operação Estatística	Nº Unidades Inquiridas	Nº Variáveis Inquiridas	Período de Referência	Periodicidade	Unidade de Observação	Nível de Desagr. Geog.
Pescaria - Área 61											
[28]	694	Estatística mensal da Pesca	Recolha e tratamento de dados provenientes de atos administrativos. Disponibilizar informação regional sobre as descargas em portos regionais segundo as variáveis "quantidade", "valor" e "preço médio".	SREA	Recenseamento	1	50	2023 2024	Mensal	Empresa	Ilha
Indústria e Energia - Área 65											
[29]	702	Inquérito à Produção / Importação de Cimento - Açores	Recolha de informação sobre produção e importação de cimento na Região dos Açores.	SREA	Recenseamento	1	6	2023 2024	Mensal		Açores
[30]	704	Inquérito ao Abastecimento de Água - Açores	Recolha junto dos Serviços Municipalizados e Câmaras Municipais de dados sobre abastecimento de água na Região dos Açores.	SREA	Recenseamento	17	16	2023 2024	Mensal		Município
[31]	711	Estatísticas da Energia Elétrica	Recolha e tratamento de informação com vista à elaboração de estatísticas relativas à produção e consumo de energia elétrica, por fonte de energia e por sector de atividade.	SREA	Recenseamento	1	100	2023 2024	Mensal		Açores
Comércio Interno - Área 70											
[32]	728	Inquérito à Venda de Veículos Novos nos Açores	Recolha efetuada junto dos concessionários das diversas marcas de veículos automóveis comerciais e de passageiros, sobre o número de veículos novos vendidos.	SREA	Recenseamento	44	40	2023 2024	Mensal		Ilha
Transportes - Área 71											
[33]	739	Inquérito às Carreiras Urbanas e Interurbanas - Açores	Recolha de informação junto das empresas de transportes sobre o movimento de passageiros nas carreiras urbanas e interurbanas.	SREA	Recenseamento	11	8	2023 2024	Mensal		Ilha
[34]	754	Inquérito às Embarcações de Recreio - Açores	Recolha efetuada junto das Marinas sobre o número de embarcações de recreio, entradas nos portos e respetivos tripulantes.	SREA	Recenseamento	3	2	2023 2024	Mensal		Ilha

Nº Or.	Cód. CGA	Designação	Descrição	Entidade	Tipo de Operação Estatística	Nº Unidades Inquiridas	Nº Variáveis Inquiridas	Período de Referência	Periodicidade	Unidade de Observação	Nível de Desagr. Geog.
[35]	758	Estatísticas dos aeroportos e aeródromos	Tratamento e análise da informação sobre tráfego aéreo comercial de passageiros, mercadorias e de correio.	SREA	Recenseamento	3	38	2023 2024	Mensal		Ilha
Turismo - Área 73											
[36]	775	Inquérito ao Alojamento Local - Açores	Recolha mensal do movimento de hóspedes e dormidas nos estabelecimentos de Alojamento Local na RAA, nos segmentos "com 10 e mais camas" e "com menos de 10 camas".	SREA	Recenseamento	2600	18	2023 2024	Mensal		Ilha

Anexo II

- **Disponibilidade de informação & Edição de publicações, por área estatística e atividade, em 2024**

Disponibilidade de informação, por área estatística e atividade, em 2024.

Áreas	Total previsto	Disponibilizadas						Não disponibilizadas	
		Total		Dentro do prazo		Com atraso			
		N.º	%	N.º	%	N.º	%	N.º	%
TRABALHO, EMPREGO E DESEMPREGO (Área 34)	8	8	100,0	8	100,0	0	0,0	0	0,0
CULTURA, DESPORTO E LAZER (Área 37)	5	4	80,0	2	50,0	2	50,0	1	20,0
SAÚDE E INCAPACIDADES (Área 38)	4	3	75,0	3	100,0	0	0,0	1	25,0
PROTECÇÃO CIVIL E SEGURANÇA DO CONSUMIDOR (Área 41)	12	1	8,3	0	0,0	1	100,0	11	91,7
AMBIENTE (Área 46)	12	12	100,0	0	0,0	12	100,0	0	0,0
CONTAS REGIONAIS (Área 50)	4	1	25,0	1	100,0	0	0,0	3	75,0
CONJUNTURA ECONÓMICA E PREÇOS (Área 51)	48	48	100,0	48	100,0	0	0,0	0	0,0
EMPRESAS (Área 52)	12	12	100,0	12	100,0	0	0,0	0	0,0
ADMINISTRAÇÃO PÚBLICA (Área 54)	6	6	100,0	6	100,0	0	0,0	0	0,0
COMÉRCIO INTERNACIONAL DE BENS/ COMÉRCIO DE BENS COM O EXTERIOR DA REGIÃO (Área 57)	32	20	62,5	16	80,0	4	20,0	12	37,5
AGRICULTURA E FLORESTA (Área 60)	13	12	92,3	12	100,0	0	0,0	1	7,7
PESCA (Área 61)	12	12	100,0	12	100,0	0	0,0	0	0,0
INDÚSTRIA E ENERGIA (Área 65)	29	28	96,6	24	85,7	4	14,3	1	3,4
COMÉRCIO INTERNO (Área 70)	12	12	100,0	12	100,0	0	0,0	0	0,0
TRANSPORTES (Área 71)	36	36	100,0	32	88,9	4	11,1	0	0,0
TURISMO (Área 73)	12	12	100,0	12	100,0	0	0,0	0	0,0
TOTAL	257	227	88,3	200	88,1	27	11,9	30	11,7

Edição de publicações, por área estatística e atividade, em 2024.

Áreas	Total previsto	Disponibilizadas						Não disponibilizadas		Transitadas de semestres anteriores (publicadas)
		Total		Na data prevista		Com atraso				
		N.º	%	N.º	%	N.º	%	N.º	%	
ESTATÍSTICAS MULTITEMÁTICAS (Área 29)	5	4	80,0	4	100,0	0	0,0	1	20,0	2 (0)
POPULAÇÃO (Área 31)	2	1	50,0	0	0,0	1	100,0	1	50,0	1 (1)
TRABALHO, EMPREGO E DESEMPREGO (Área 34)	4	4	100,0	4	100,0	0	0,0	0	0,0	-
SAÚDE (Área 38)	1	1	100,0	0	0,0	1	100,0	0	0,0	-
CONJUNTURA ECONÓMICA E PREÇOS (Área 51)	12	12	100,0	12	100,0	0	0,0	0	0,0	-
EMPRESAS (Área 52)	1	0	0,0	0	0	0	0	1	100,0	-
AGRICULTURA E FLORESTA (Área 60)	12	12	100,0	12	100,0	0	0,0	0	0,0	-
TRANSPORTES (Área 71)	1	0	0,0	0	0	0	0	1	100,0	-
TURISMO (Área 73)	1	1	100,0	1	100,0	0	0,0	0	0,0	-
TOTAL	39	35	89,7	33	94,3	2	5,7	4	10,3	3 (1)

Anexo III

- **Atividade Estatística realizada em
2024 enquanto delegação do INE**

N.º Ord	Cód. CGA	Designação	Descrição	Entidade	Tipo de Operação Estatística	N.º Unidades Inquiridas	N.º Variáveis Inquiridas	Período de Referência	Periodicidade	Justificação	Unidade de Observação	Nível de Desagregação Geográfica
Estatísticas Multitemáticas – Área 29												
[1]	442	Anuários estatísticos regionais	Preparação e divulgação dos Anuários Estatísticos Regionais: informação estatística de referência com dados à escala regional e municipal de apoio à leitura de trajetórias regionais de desenvolvimento e ao estudo de problemáticas de base territorial. Os anuários estatísticos regionais disponibilizam informação maioritariamente ao nível do município, organizada em 27 subcapítulos agrupados em quatro grandes domínios: o território, as pessoas, a atividade económica e o Estado.	INE	Estudo estatístico			2023	Anual	LN, LUE		Município
População – Área 31												
[2]	236	Inquérito aos movimentos migratórios de saída	Inquérito anual por amostragem junto das famílias, cujo objetivo é estimar o número total de pessoas que anualmente deixam o país para trabalhar ou viver no estrangeiro de forma permanente ou temporária.	INE	Inquérito amostral	30 000	13	2023	Anual	LN, LUE, PEE	Indivíduo	País
Trabalho, Emprego e Desemprego – Área 34												
[3]	265	Inquérito às associações patronais	Inquérito anual, junto das organizações patronais, para recolha de dados referentes à filiação, movimento de associados, pessoal ao serviço, duração de trabalho, demonstração de resultados, atividade desenvolvida e convenções coletivas de trabalho.	INE	Recenseamento (através de inquérito)	440	60	2023	Anual		Empresa (associação patronal)	País
[4]	272	Inquérito ao emprego	Inquérito trimestral por amostragem, junto das famílias, para recolha de informação para caracterização e evolução do mercado de trabalho (emprego, desemprego, população ativa, etc.) e cálculo da taxa de desemprego oficial do país. Indicadores relevantes: ► População empregada (série 2021 - N.º) por local de residência, sexo, grupo etário e nível de escolaridade mais elevado completo ► População desempregada (série 2021 - N.º) por local de residência e sexo ► População desempregada (série 2021 - N.º) por sexo, grupo etário e nível de escolaridade mais elevado completo ► Taxa de desemprego (série 2021 - %) por local de residência e sexo ► Taxa de desemprego (série 2021 - %) por sexo, grupo etário e nível de escolaridade mais elevado completo	INE	Inquérito amostral	22 500	120	2023/2024	Trimestral	LUE, PEE	Indivíduo	NUTS II

N.º Ord	Cód. CGA	Designação	Descrição	Entidade	Tipo de Operação Estatística	N.º Unidades Inquiridas	N.º Variáveis Inquiridas	Período de Referência	Periodicidade	Justificação	Unidade de Observação	Nível de Desagregação Geográfica
[5]	277	Módulo I.E. 2023 - Pensões e participação no mercado de trabalho	Inquérito realizado sobre a amostra do Inquérito ao Emprego para recolha de informação relativa sobre pensões e participação no mercado de trabalho.	INE	Inquérito amostral	a definir	a definir	2023	De 8 em 8 anos	LUE, PEE	Indivíduo	País
[6]	277	Módulo regular I.E. 2024 - Jovens no mercado de trabalho	Módulo regular do Inquérito ao Emprego para recolha de informação, junto das famílias, que permita analisar a relação entre a formação académica e a inserção dos jovens no mercado de trabalho, abrangendo questões sobre o percurso educativo e a participação no mercado de trabalho.	INE	Inquérito amostral	10 032	12	2024	De 8 em 8 anos	LUE, PEE	Indivíduo	NUTS II
[7]	281	Índice de custo do trabalho (empresa)	Inquérito trimestral por amostragem que permite recolher os elementos necessários para o cálculo do custo médio horário. As componentes dos custos de trabalho são apropriadas por via administrativa (universo da Declaração Mensal de Remunerações da Segurança Social e da Caixa Geral de Aposentações). A informação sobre as horas efetivamente trabalhadas é obtida por inquirição direta, junto de empresas, através da recolha de dados sobre a duração do trabalho, tempo de trabalho não realizado e horas extraordinárias. Indicadores relevantes: ► Índice de custo do trabalho (taxa de variação homóloga - Base 2016 - corrigido dos dias úteis) por setor de atividade económica ► Índice de custo do trabalho (taxa de variação homóloga - Base 2016 - não corrigido dos dias úteis nem da sazonalidade) por setor de atividade económica	INE	Inquérito amostral e dados administrativos	3 600	20	2023/2024	Trimestral	LUE, PEE	Empresa	País

N.º Ord	Cód. CGA	Designação	Descrição	Entidade	Tipo de Operação Estatística	N.º Unidades Inquiridas	N.º Variáveis Inquiridas	Período de Referência	Periodicidade	Justificação	Unidade de Observação	Nível de Desagregação Geográfica
Rendimento e Condições de Vida – Área 35												
[8]	296	ICOR - Inquérito às condições de vida e rendimento	Inquérito anual junto das famílias residentes em Portugal, para obtenção de indicadores de pobreza, desigualdade na distribuição dos rendimentos e privação material e habitacional. Indicadores relevantes: ► Coeficiente de Gini (%) ► Desigualdade na distribuição de rendimentos S80/S20 (%) ► Intensidade laboral per capita muito reduzida (%) ► Média do rendimento monetário disponível por adulto equivalente por decis ► População em risco de pobreza ou exclusão social (milhares de pessoas) ► Taxa de risco de pobreza (após transferências sociais - %) ► Taxa de privação material severa (%) ► Indicadores de privação habitacional ► Proporção da população que vive em agregados familiares sem capacidade financeira para manter a casa adequadamente aquecida (%)	INE	Inquérito amostral	a definir	420	2024	Anual	LUE, PEE	Agregado doméstico privado e indivíduo	NUTS II
[9]	300	ICOR - módulo ad hoc sobre eficiência energética dos agregados domésticos	Inquérito realizado sobre a amostra do Inquérito às Condições de Vida e Rendimento 2023, dirigido aos agregados familiares em que vivem indivíduos com idade igual ou superior a 16 anos, com vista à recolha de informação sobre os sistemas de aquecimento utilizados, as principais fontes de energia dos sistemas de aquecimento, as melhorias introduzidas nos alojamentos ao nível da eficiência energética e a adequação do sistema de aquecimento e do isolamento térmico a um bom nível de conforto térmico.	INE	Inquérito amostral	14.200	7	2023	Não periódico	LUE, PEE	Agregado doméstico privado	País
[10]	300	ICOR - módulo regular sobre mercado de trabalho e habitação	Inquérito realizado sobre a amostra do Inquérito às Condições de Vida e Rendimento 2023, dirigido aos agregados familiares em que vivem indivíduos com idade igual ou superior a 16 anos, com vista à recolha de informação complementar relativa ao mercado de trabalho, escolaridade e habitação.	INE	Inquérito amostral	14.200	22	2023	Trienal	LUE, PEE	Agregado doméstico privado e indivíduo	País

N.º Ord	Cód. CGA	Designação	Descrição	Entidade	Tipo de Operação Estatística	N.º Unidades Inquiridas	N.º Variáveis Inquiridas	Período de Referência	Periodicidade	Justificação	Unidade de Observação	Nível de Desagregação Geográfica
[11]	300	ICOR - módulo regular sobre transmissão intergeracional de desvantagens e dificuldades habitacionais	Inquérito realizado sobre a amostra do Inquérito às Condições de Vida e Rendimento 2023, visando dois objetivos: 1) obter informação sobre as dificuldades habitacionais da população com 16 ou mais anos, incluindo a duração e os motivos dessas dificuldades, e 2) obter informação sobre a estrutura familiar e a privação dos respondentes dos 25 aos 59 anos durante a adolescência e sobre um conjunto de características dos progenitores ao nível demográfico (naturalidade e nacionalidade dos progenitores), educativo e profissional, perspetivando eventuais domínios-chave de influência na exclusão social e no risco de pobreza na idade adulta dos indivíduos.	INE	Inquérito amostral	14.200	22	2023	Sexenal	LUE, PEE	Indivíduo	País
[12]	302	Inquérito à situação financeira das famílias	O Inquérito à situação financeira das famílias (ISFF) realiza-se no âmbito de um projeto europeu, designado por <i>Household Finance and Consumption Survey</i> (HFCS), que tem como objetivo recolher informação sobre a situação financeira das famílias, de forma comparável nos países que constituem a área do euro. O projeto teve origem no Eurosistema e é coordenado pelo Banco Central Europeu (BCE), sendo a sua implementação descentralizada a nível nacional. No caso de Portugal, a realização do inquérito é da responsabilidade do Instituto Nacional de Estatística em parceria com o Banco de Portugal.	INE	Inquérito amostral	8500	400	2023	Trienal	Protocolo com o BdP	Agregado doméstico privado e indivíduo	País
Cultura, Desporto e Lazer – Área 37												
[13]	315	Inquérito aos museus	Inquérito que visa obter dados físicos e atividade desenvolvida (instalações, acervo e coleções, visitantes, atividades oferecidas, recursos humanos). Indicadores relevantes: ► Visitantes de museus por habitante (N.º) por localização geográfica ► Museus (N.º) por localização geográfica ► Visitantes (N.º) de museus por localização geográfica ► Visitantes de museus por tipologia ► Visitantes estrangeiros de museus por tipologia ► Visitantes em grupos escolares de museus, por tipologia	INE	Recenseamento (através de inquérito)	770	30	2023	Anual	PEE	Museu	Município

N.º Ord	Cód. CGA	Designação	Descrição	Entidade	Tipo de Operação Estatística	N.º Unidades Inquiridas	N.º Variáveis Inquiridas	Período de Referência	Periodicidade	Justificação	Unidade de Observação	Nível de Desagregação Geográfica
[14]	315	Inquérito aos jardins zoológicos, botânicos e aquários	Inquérito que visa obter dados físicos e atividade desenvolvida (instalações, visitantes, atividades oferecidas, recursos humanos). Indicadores relevantes: ► Visitantes estrangeiros de jardins zoológicos, botânicos e aquários (N.º) por localização geográfica ► Jardins zoológicos, botânicos e aquários (N.º) por localização geográfica ► Visitantes (N.º) de jardins zoológicos, botânicos e aquários por localização geográfica ► Visitantes de jardins zoológicos, botânicos e aquários, por tipologia ► Visitantes estrangeiros de jardins zoológicos, botânicos e aquários, por tipologia ► Visitantes em grupos escolares de jardins zoológicos, botânicos e aquários, por tipologia	INE	Recenseamento (através de inquérito)	38	15	2023	Anual	PEE	Jardim zoológico, botânico e aquário	Município
[15]	316	Inquérito às galerias de arte e outros espaços de exposições temporárias	Inquérito às galerias de arte e outros espaços sobre a atividade desenvolvida ao longo do ano, de forma a obter dados sobre o número de espaços, exposições, obras expostas, autores e características dos espaços. Indicadores relevantes: ► Galerias de arte e outros espaços de exposições temporárias (N.º) por localização geográfica ► Visitantes (N.º) de galerias de arte e outros espaços de exposições temporárias por localização geográfica ► Exposições de galerias de arte e outros espaços de exposições temporárias (N.º) por localização geográfica ► Autores representados nas galerias de arte e outros espaços de exposições temporárias (N.º) por localização geográfica ► Obras expostas em galerias de arte e outros espaços de exposições temporárias (N.º) por localização geográfica ► Visitantes de galerias de arte e outros espaços de exposições temporárias por habitante (N.º) por localização geográfica	INE	Recenseamento (através de inquérito)	1 200	12	2023	Anual	PEE	Galeria de arte e outros espaços de exposição	Município

N.º Ord	Cód. CGA	Designação	Descrição	Entidade	Tipo de Operação Estatística	N.º Unidades Inquiridas	N.º Variáveis Inquiridas	Período de Referência	Periodicidade	Justificação	Unidade de Observação	Nível de Desagregação Geográfica
[16]	318	Inquérito aos espetáculos ao vivo	<p>Inquérito às entidades que realizam espetáculos ao vivo (teatro, ópera, concertos de música clássica e ligeira, circo e outras modalidades) no que respeita à oferta (sessões), procura (bilhetes vendidos e oferecidos) e receitas.</p> <p>Indicadores relevantes:</p> <ul style="list-style-type: none"> ▶ Espectadores de espetáculos ao vivo (N.º) por localização geográfica ▶ Receitas de espetáculos ao vivo (€) por localização geográfica ▶ Sessões (N.º) de espetáculos ao vivo por modalidade ▶ Espectadores (N.º) de espetáculos ao vivo por modalidade ▶ Espectadores de espetáculos ao vivo por habitante (N.º) por localização geográfica 	INE	Recenseamento (através de inquérito)	1 100	72	2023	Anual	PEE	Promotor de espetáculos ao vivo	Município
[17]	321	Inquérito às publicações periódicas	<p>Inquérito às publicações periódicas (jornais, revistas, boletins, anuários e outras) sobre as principais características e atividade desenvolvida ao longo do ano, de forma a obter informação sobre: número de publicações, edições, tiragem, circulação, exemplares vendidos e oferecidos, suporte de difusão, tipo de periodicidade, classificação das publicações, tempo da publicação, língua dominante, entidade proprietária.</p> <p>Indicadores relevantes:</p> <ul style="list-style-type: none"> ▶ Publicações periódicas (N.º) por localização geográfica ▶ Edições de publicações periódicas (N.º) por localização geográfica ▶ Circulação total de publicações periódicas (N.º) por localização geográfica ▶ Tiragem total de publicações periódicas (N.º) por localização geográfica ▶ Exemplares vendidos de publicações periódicas (N.º) por localização geográfica ▶ Publicações periódicas (N.º) por tipo de publicação ▶ Edições de publicações periódicas (N.º) por tipo de publicação ▶ Circulação total de publicações periódicas (N.º) por tipo de publicação ▶ Tiragem total de publicações periódicas (N.º) por tipo de publicação 	INE	Recenseamento (através de inquérito)	1 400	14	2023	Anual		Publicação periódica	Município

N.º Ord	Cód. CGA	Designação	Descrição	Entidade	Tipo de Operação Estatística	N.º Unidades Inquiridas	N.º Variáveis Inquiridas	Período de Referência	Periodicidade	Justificação	Unidade de Observação	Nível de Desagregação Geográfica
[18]	322	Inquérito ao financiamento das atividades culturais, criativas e desportivas pelas câmaras municipais	Inquérito anual às câmaras municipais, sobre as despesas efetuadas nos vários domínios culturais, nomeadamente, património cultural, bibliotecas e arquivos, artes visuais, artes do espetáculo, audiovisual e multimédia, arquitetura, publicidade, artesanato, atividades interdisciplinares e atividades desportivas. Indicadores relevantes: ► Despesas em cultura (€) dos municípios por localização geográfica ► Despesas totais em jogos e desportos (€) dos municípios por localização geográfica ► Despesas correntes em jogos e desportos (€) dos municípios por localização geográfica ► Despesas de capital em jogos e desportos (€) dos municípios por localização geográfica	INE	Recenseamento (através de inquérito)	308	235	2023	Anual	PEE	Câmara municipal	Município
[19]	324	Inquérito aos recintos de espetáculos	Inquérito de periodicidade bienal dirigido a todos os exploradores de Recintos de Espetáculos que no ano de referência estavam em atividade e tinham licença concedida pela IGAC (Inspeção-Geral das Atividades Culturais).	INE	Recenseamento (através de inquérito)	Em estudo	17	2023	Bienal	PEE, LUE	Recinto de espetáculos	Município
Saúde e Incapacidades – Área 38												
[20]	330	Estatísticas dos hospitais	Divulgar resultados anuais sobre os recursos e a atividade dos hospitais com base em dados administrativos do Serviço Nacional de Saúde e dados de inquérito para os restantes hospitais. Indicadores relevantes: ► Camas (N.º) dos hospitais por localização geográfica ► Internamentos (N.º) nos hospitais por localização geográfica ► Dias de internamento (N.º) nos hospitais por localização geográfica ► Consultas externas médicas (N.º) na unidade de consulta externa dos hospitais por localização geográfica e especialidade da consulta ► Pessoal ao serviço (N.º) nos hospitais por localização geográfica e tipo de pessoal ao serviço	INE	Recenseamento (através de inquérito e dados administrativos)	230	680	2023	Anual	LUE, PEE	Hospital (unidade local)	Município

N.º Ord	Cód. CGA	Designação	Descrição	Entidade	Tipo de Operação Estatística	N.º Unidades Inquiridas	N.º Variáveis Inquiridas	Período de Referência	Periodicidade	Justificação	Unidade de Observação	Nível de Desagregação Geográfica
[21]	336	Inquérito nacional de saúde	Os resultados do Inquérito Nacional de Saúde (INS) permitem caracterizar a população residente com 15 ou mais anos em três grandes domínios: estado de saúde, cuidados de saúde e determinantes de saúde relacionadas com estilos de vida. A realização do INS 2025, tal como as duas edições anteriores realizadas em 2014 e em 2019, é regulamentada ao nível europeu, permitindo a comparação internacional dos resultados. Prevê-se ainda a inclusão de questões de cariz nacional, a preparar em articulação técnica com o INSA. O INS 2025 será realizado pelo Instituto Nacional de Estatística com base em plano amostral específico. Indicadores relevantes: ► Proporção da população com 18 ou mais anos com excesso de peso ou obesidade ► Proporção da população com 15 ou mais anos por condição perante o consumo de tabaco ► Proporção da população com 15 ou mais anos com prevalência de sintomas depressivos.	INE	Inquérito Amostral			2025	Quinquenal			
Proteção Social – Área 39												
[22]	349	Inquérito às associações de socorros mútuos	Inquérito anual às associações de socorros mútuos para caracterização económico-financeira das atividades de proteção social desenvolvidas por estas entidades e integração no exercício SEEPROS (Sistema Europeu de Estatísticas Integradas da Proteção Social).	INE	Recenseamento (através de inquérito e dados administrativos)	90	254	2022	Anual	LUE, PEE	Empresa (associação de socorros mútuos)	País
Ambiente – Área 46												
[23]	475	Estatísticas dos resíduos sectoriais	Aproveitamento de dados administrativos resultantes da recolha realizada pela APA através do sistema SIRER junto de produtores e operadores de gestão de resíduos não urbanos. Principais variáveis recolhidas: quantidades de resíduos produzidos, armazenados temporariamente, remetidos para destino final e respetivas operações de eliminação e valorização aplicadas na gestão de resíduos.	INE	Recenseamento (através de dados administrativos)	40 000	12	2023	Anual	LUE, PEE	Empresa	NUTS II

N.º Ord	Cód. CGA	Designação	Descrição	Entidade	Tipo de Operação Estatística	N.º Unidades Inquiridas	N.º Variáveis Inquiridas	Período de Referência	Periodicidade	Justificação	Unidade de Observação	Nível de Desagregação Geográfica
[24]	476	Estatísticas dos resíduos urbanos	Aproveitamento de dados administrativos, resultantes da recolha realizada pela APA através do sistema SIRER, junto de entidades gestoras de sistemas de operação e gestão de resíduos urbanos. Principais variáveis recolhidas: quantidade de resíduos recolhidos, quantidade de resíduos recolhidos seletivamente por fluxos, quantidade de resíduos por tipo de equipamento de valorização ou eliminação de resíduos. Indicadores relevantes: ► Resíduos urbanos recolhidos por hab. (kg/hab.) por localização geográfica	INE	Estudo estatístico	28	10	2023	Anual	LN, LUE, PEE	Empresa	Município
[25]	478	Sistemas públicos urbanos de serviços de águas (vertente física)	Aproveitamento de dados administrativos resultantes da recolha realizada pela ERSAR junto de entidades gestoras de sistemas urbanos de abastecimento de água e de drenagem, tratamento e rejeição de águas residuais.	INE	Estudo estatístico	400	41	2022	Anual	PEE	Entidade gestora de serviços públicos de águas	NUTS III e Município
[26]	479	Estatísticas das despesas da administração central e regional em proteção do ambiente	Recolha anual de dados financeiros, efetuada através da análise dos documentos contabilísticos dos organismos da administração central e regional em atividades de gestão e proteção do ambiente. Variáveis de observação: rubricas das despesas.	INE	Estudo estatístico	27	20	2023	Anual	LUE, PEE	Estado, órgão regional, serviço e fundo autónomo, administração central e regional	NUTS I
[27]	481	Inquérito aos municípios – proteção do ambiente	Recolha de dados económicos junto dos municípios para caracterização do financiamento dos municípios nas atividades de proteção do ambiente.	INE	Recenseamento (através de inquérito)	308	181	2023	Anual	LUE, PEE	Município	Município
[28]	483	Entidades gestoras de resíduos urbanos	Aproveitamento de dados administrativos resultantes da recolha realizada pela ERSAR, SREA e DREM junto de entidades gestoras de sistemas urbanos de gestão de resíduos.	INE	Estudo estatístico	350	80	2022	Anual	Entidade gestora de serviços públicos de gestão de resíduos	Empresa	NUTS I
[29]	484	Sistemas públicos urbanos de serviços de águas (vertente económico-financeira)	Aproveitamento de dados administrativos resultantes da recolha realizada pela ERSAR, SREA e DREM junto de entidades gestoras de sistemas urbanos de abastecimento de água e de drenagem, tratamento e rejeição de águas residuais.	INE	Estudo estatístico	400	60	2022	Anual	LUE, PEE	Entidade gestora de serviços públicos de águas	PT
[30]	485	Inquérito às entidades detentoras de corpos de bombeiros	Inquérito realizado junto dos corpos de bombeiros e aproveitamento de dados administrativos, para obtenção de dados sobre emprego, ações realizadas e resultados financeiros.	INE	Recenseamento (através de inquérito)	475	75	2023 (provisórios)	Anual	LUE, PEE	Entidade detentora do corpo de bombeiros	NUTS II

N.º Ord	Cód. CGA	Designação	Descrição	Entidade	Tipo de Operação Estatística	N.º Unidades Inquiridas	N.º Variáveis Inquiridas	Período de Referência	Periodicidade	Justificação	Unidade de Observação	Nível de Desagregação Geográfica
[31]	486	Inquérito às organizações não-governamentais de ambiente	Inquérito que visa a obtenção de dados físicos e financeiros junto das organizações não-governamentais de ambiente (ONGA).	INE	Recenseamento (através de inquérito)	132	150	2023	Anual	LUE, PEE	Organização não-governamental de ambiente	NUTS II
[32]	490	Inquérito às empresas gestão e proteção do ambiente	Recolha de dados financeiros relativos às atividades de gestão e proteção do ambiente, junto das empresas da indústria. Indicadores relevantes: ► Investimentos (€) das empresas por localização geográfica, domínios de ambiente e setor de atividade económica	INE	Inquérito amostral	5 100	103	2023	Anual	LUE, PEE	Empresa	NUTS II
[33]	491	Inquérito ao setor de bens e serviços de ambiente	Recolha de dados junto dos produtores de bens e serviços ambientais relativos às atividades de proteção do ambiente e gestão dos recursos.	INE	Recenseamento (através de inquérito)	1 300	253	2022 2023 (provisórios)	Anual	LUE, PEE	Empresa	País
Conjuntura Económica e Preços – Área 51												
[34]	545	Inquérito qualitativo de conjuntura ao comércio	Informação de carácter qualitativo sobre a atividade do comércio por grosso e a retalho, designadamente sobre a evolução das vendas, atividade, encomendas a fornecedores, emprego, nível de existências e preços venda e sobre os obstáculos à atividade. Informação quantitativa sobre as encomendas a fornecedores estrangeiros. Indicadores relevantes: ► Indicador de confiança (saldo de respostas extremas) do comércio por tipo de comércio	INE	Inquérito amostral	1 689	19	2023/2024	Mensal	Contrato (com DG-ECFIN)	Empresa	País
[35]	546	Inquérito qualitativo de conjuntura à indústria transformadora	Informação qualitativa sobre a atividade da indústria transformadora relativa a aspetos como a evolução da produção passada e futura, a carteira de encomendas, procura externa, procura interna, stock de produtos acabados e de matérias-primas, a evolução de preços do output e matérias-primas e aos principais obstáculos à produção. Informação quantitativa sobre a taxa de utilização da capacidade produtiva e o número de semanas de produção assegurada. Indicadores relevantes: ► Indicador de confiança (saldo de respostas extremas) da indústria transformadora	INE	Inquérito amostral	1 812	25	2023/2024	Mensal	Contrato (com DG-ECFIN)	Empresa	País

N.º Ord	Cód. CGA	Designação	Descrição	Entidade	Tipo de Operação Estatística	N.º Unidades Inquiridas	N.º Variáveis Inquiridas	Período de Referência	Periodicidade	Justificação	Unidade de Observação	Nível de Desagregação Geográfica
[36]	547	Inquérito qualitativo de conjuntura aos serviços	Informação qualitativa sobre a atividade do setor, volume de vendas, carteira de encomendas, emprego, preços de prestação de serviços e principais obstáculos à atividade. Indicadores relevantes: ► Indicador de confiança (saldo de respostas extremas - valores corrigidos de sazonalidade) dos serviços	INE	Inquérito amostral	1 813	20	2023/2024	Mensal	Contrato (com DG-ECFIN)	Empresa	País
[37]	548	Inquérito qualitativo de conjuntura à construção e obras públicas	Informação qualitativa sobre a atividade do setor da construção nomeadamente no que respeita às vendas, à carteira de encomendas, emprego, preços de venda e aos principais obstáculos à atividade. Informação quantitativa sobre a taxa de utilização da capacidade produtiva e o número de meses de produção assegurada. Indicadores relevantes: ► Indicador de confiança (saldo de respostas extremas) da construção	INE	Inquérito amostral	955	11	2023/2024	Mensal	Contrato (com DG-ECFIN)	Empresa	País
[38]	549	Inquérito qualitativo de conjuntura aos consumidores	Informação mensal sobre a situação económica e financeira das famílias, a evolução dos preços, desemprego, poupança e aquisição de bens duradouros e as suas expectativas sobre a evolução da economia. Indicadores relevantes: ► Indicador de confiança dos consumidores (saldo de respostas extremas)	INE	Inquérito amostral	2 689	18	2023/2024	Mensal	Contrato (com DG-ECFIN)	Individuo	Continente

N.º Ord	Cód. CGA	Designação	Descrição	Entidade	Tipo de Operação Estatística	N.º Unidades Inquiridas	N.º Variáveis Inquiridas	Período de Referência	Periodicidade	Justificação	Unidade de Observação	Nível de Desagregação Geográfica
[39]	559	Índice de preços no consumidor	Este índice mede a evolução mensal dos preços de um conjunto de bens e serviços considerados representativos da estrutura de despesa de consumo privado da população residente. O índice harmonizado de preços no consumidor é um indicador derivado que inclui a despesa dos não residentes em território económico e exclui a dos residentes no exterior. Exclui também os jogos e apostas. Indicadores relevantes: ► Índice de preços no consumidor (taxa de variação homóloga - Base 2012 - %) por consumo individual por objetivo ► Índice de preços no consumidor (taxa de variação mensal - Base 2012 - %) por consumo individual por objetivo ► Índice de preços no consumidor (taxa de variação média anual - Base 2012 - %) por consumo individual por objetivo ► Índice harmonizado de preços no consumidor (taxa de variação homóloga - %) por consumo individual por objetivo ► Índice harmonizado de preços no consumidor (taxa de variação mensal - %) por consumo individual por objetivo ► Índice harmonizado de preços no consumidor (taxa de variação média anual - %) por consumo individual por objetivo	INE	Inquérito amostral	13 700	1 204	2023/2024	Mensal	LUE, PEE	Produto	NUTS II
[40]	561	Inquérito às rendas de habitação	Obtenção de informação para caracterização das condições contratuais de arrendamento. Apuramento de preços médios mensais para integração no índice de preços no consumidor. Informação intermédia para a produção de estatísticas oficiais (nacionais e comunitárias).	INE	Inquérito amostral	Variável (cerca de 360 000)	48	2023/2024	Mensal	LUE, PEE	Alojamento	País
[41]	564	Índice de preços de produtos agrícolas (<i>output</i>)	O Índice de preços de produtos agrícolas (<i>output</i>) consiste no tratamento de informação de preços de produtos vegetais e animais com vista a, com base em metodologia definida a nível comunitário, calcular índices de preços agrícolas, mensais, trimestrais e anuais. Elaboração de previsões dos índices de preços anuais.	INE	Estudo estatístico			2023 2024 (prev.) 2023/2024	Anual Anual Trimestral	PEE	Outro	País
[42]	564	Preços de produtos agrícolas (<i>output</i>)	Os preços de produtos agrícolas (<i>output</i>) consistem na recolha e tratamento dos preços/cotações dos produtos agrícolas, por variedade, a nível regional, para a constituição de séries de preços absolutos, mensais e anuais e cálculo dos índices de preços.	INE	Inquérito amostral e procedimento administrativo	516	2	2023 2023/2024	Anual Trimestral	PEE	Cooperativa, Organismo Público, Empresa, Associação de produtores	País

N.º Ord	Cód. CGA	Designação	Descrição	Entidade	Tipo de Operação Estatística	N.º Unidades Inquiridas	N.º Variáveis Inquiridas	Período de Referência	Periodicidade	Justificação	Unidade de Observação	Nível de Desagregação Geográfica
[43]	569	Inquérito aos preços de materiais de construção	Recolha, junto de um painel de empresas, dos preços de um conjunto de produtos que permitem acompanhar a evolução do custo dos materiais utilizados no setor da construção. Os preços são ponderados pelas quantidades produzidas. Informação intermédia para a produção de estatísticas oficiais (nacionais e comunitárias) e resposta à CIFE.	INE	Inquérito amostral	200	2	2023/2024	Mensal	Protocolo (com o Instituto dos Mercados Públicos, do Imobiliário e da Construção, I. P)	Empresa	País
[44]	577	Índices de volume de negócios, emprego, remunerações e horas trabalhadas no comércio a retalho	Estes índices fornecem uma indicação do comportamento de curto prazo do volume de negócios do comércio a retalho. Constituem um indicador de evolução do consumo privado de bens. Indicadores relevantes: ► Índice de volume de negócios no comércio a retalho - corrigido da sazonalidade (taxa de variação homóloga - Base 2015 - %) por agrupamento do comércio a retalho ► Índice de volume de negócios no comércio a retalho - corrigido da sazonalidade deflacionado (taxa de variação homóloga - Base 2015 - %) por agrupamento do comércio a retalho ► Índice de volume de negócios no comércio a retalho - corrigido da sazonalidade (taxa de variação mensal - Base 2015 - %) por agrupamento do comércio a retalho ► Índice de volume de negócios no comércio a retalho - corrigido da sazonalidade deflacionado (taxa de variação mensal - Base 2015 - %) por agrupamento do comércio a retalho	INE	Inquérito amostral	1 585	4	2023/2024	Mensal	LUE, PEE	Empresa	País
[45]	577	Índices de volume de negócios, emprego, remunerações e horas trabalhadas nos serviços	Estes índices fornecem uma indicação sobre a evolução do volume de negócios para o setor dos serviços. Indicadores relevantes: ► Índice de volume de negócios nos serviços - bruto (taxa de variação homóloga - Base 2015 - %) por atividade económica (CAE Rev.3)	INE	Inquérito amostral	3 274	4	2023/2024	Mensal	LUE, PEE	Empresa	País

N.º Ord	Cód. CGA	Designação	Descrição	Entidade	Tipo de Operação Estatística	N.º Unidades Inquiridas	N.º Variáveis Inquiridas	Período de Referência	Periodicidade	Justificação	Unidade de Observação	Nível de Desagregação Geográfica
[46]	577	Índices de volume de negócios, emprego, remunerações e horas trabalhadas na indústria	Estes índices fornecem uma indicação do comportamento de curto prazo do volume de negócios da indústria. Indicadores relevantes: ► Índice de volume de negócios na indústria - bruto (taxa de variação homóloga - Base 2015 - %) por atividade económica (CAE Rev.3) ► Índice de volume de negócios na indústria no mercado interno - bruto (taxa de variação homóloga - Base 2015 - %) por atividade económica (CAE Rev.3) ► Índice de volume de negócios na indústria no mercado externo - bruto (taxa de variação homóloga - Base 2015 - %) por atividade económica (CAE Rev.3) ► Índice de emprego na indústria - bruto (taxa de variação homóloga - Base 2015 - %) por atividade económica (CAE Rev.3)	INE	Inquérito amostral	2 440	12	2023/2024	Mensal	LUE, PEE	Empresa	País
Empresas – Área 52												
[47]	605	Inquérito ao <i>sourcing</i> e às cadeias de valor globais	Estudar as práticas de globalização económica das empresas, visando a recolha de informação sobre as funções de negócio, as práticas de <i>sourcing</i> internacional e as cadeias de valor globais das empresas.	INE	Inquérito amostral	1.500	170	2021-2023	Trienal	LUE, PEE	Empresa	País
[48]	607	Inquérito trimestral às empresas não financeiras	Recolha, controlo de qualidade e apuramento de indicadores de evolução trimestral sobre a estrutura patrimonial, fluxos de atividade económica e transações com o exterior das empresas portuguesas, por referência a um painel representativo por agregados de atividades económicas e dimensão do emprego. Informação intermédia para a produção de estatísticas oficiais (nacionais e comunitárias).	INE	Inquérito amostral	4 200	109	2023/2024	Trimestral	Protocolo com o BdP	Empresa	País
Administrações Públicas – Área 54												
[49]	627	Procedimento dos défices excessivos (PDE)	Compilação da informação das administrações públicas com vista à determinação do saldo entre receitas e despesas e outra informação complementar, para efeitos da notificação relativa ao procedimento dos défices excessivos.	INE	Estudo estatístico			2023 (1.ª not.) 2023 (2.ª not.)	Anual	LUE, PEE	Organismo da Administração Pública	País
[50]	628	Conta preliminar das administrações públicas	Determinação da primeira versão da estimativa dos principais agregados não financeiros anuais das administrações públicas. Esta estimativa resulta do processo de elaboração das contas trimestrais não financeiras das administrações públicas.	INE	Estudo estatístico			2023	Anual	LUE, PEE	Organismo da Administração Pública	País

N.º Ord	Cód. CGA	Designação	Descrição	Entidade	Tipo de Operação Estatística	N.º Unidades Inquiridas	N.º Variáveis Inquiridas	Período de Referência	Periodicidade	Justificação	Unidade de Observação	Nível de Desagregação Geográfica
[51]	629	Conta provisória das administrações públicas	Determinação da versão provisória da estimativa dos principais agregados anuais das contas não financeiras do setor das administrações públicas. Esta estimativa resulta do processo de atualização da versão preliminar dos principais agregados anuais das contas não financeiras do setor das administrações públicas.	INE	Estudo estatístico			2023	Anual	LUE, PEE	Organismo da Administração Pública	País
Agricultura e Floresta – Área 60												
[52]	647	Inquérito à estrutura das explorações agrícolas	Inquérito por amostragem às explorações agrícolas, sobre a totalidade dos dados estruturais.	INE	Inquérito amostral	33 000	1 285	2023	Trienal	LUE, PEE	Exploração agrícola	Reg. Agrária e NUTS II
[53]	657	Estatísticas da produção vegetal	Recolha e sistematização da informação a partir de inquéritos e de informações administrativas para o estabelecimento de um quadro anual com as áreas e produções das principais culturas agrícolas. Indicadores relevantes: ► Produção vinícola declarada em mosto (hl) pelo produtor por local de vinificação e qualidade e cor do vinho ► Produção vinícola declarada em vinho (hl) pelo produtor por local de vinificação e qualidade e cor do vinho	INE / DRAP's	Estudo estatístico	276	260	2023	Anual	LUE, PEE	Exploração agrícola	Reg. Agrária e NUTS II
[54]	671	Inquérito aos aviários de produção de ovos para consumo	Recolha e tratamento de dados com vista ao cálculo da produção de ovos para consumo. Informação disponibilizada no boletim mensal de agricultura e pescas.	INE	Recenseamento (através de inquérito)	93	4	2023/2024	Mensal	LUE, PEE	Aviário	País
[55]	671	Inquérito aos aviários de multiplicação e incubadoras	Recolha e tratamento de dados sobre a produção de ovos de incubação e pintos do dia. Informação sobre a produção de ovos de incubação e pintos do dia e estabelecimento de previsões de produção.	INE	Recenseamento (através de inquérito)	49	12	2022/2023	Mensal	LUE, PEE	Aviário	País
[56]	672	Inquérito à recolha, tratamento e transformação do leite	Recolha e tratamento de informação sobre quantidade de leite recolhido, produtos lácteos produzidos nas fábricas de lacteínios, e quantidades de manteiga e leite em pó magro obtidos.	INE	Recenseamento (através de inquérito)	340	124	2023 (provisórios) 2023	Anual	LUE, PEE	Empresa	País
[57]	672	Inquérito ao leite de vaca e produtos lácteos	Inquérito exaustivo às unidades de recolha e/ou transformação de leite de vaca.	INE	Recenseamento (através de inquérito)	139	26	2023/2024	Mensal	LUE, PEE	Empresa	País
[58]	673	Estatísticas da produção animal	Determinação das produções animais com base em diversas fontes de informação, incluindo inquéritos. Indicadores relevantes: ► Produção de carne (t) por tipo de carnes ► Produção de ovos (t) por tipo de ovos ► Produção de leite (t) por tipo de leite	INE	Estudo estatístico	209	26	2023 (provisórios) 2023	Anual	LUE, PEE	Produção animal	País

N.º Ord	Cód. CGA	Designação	Descrição	Entidade	Tipo de Operação Estatística	N.º Unidades Inquiridas	N.º Variáveis Inquiridas	Período de Referência	Periodicidade	Justificação	Unidade de Observação	Nível de Desagregação Geográfica
[59]	674	Estatísticas do gado abatido e aprovado para consumo	Recolha e tratamento de informação sobre o número de cabeças e o peso limpo do gado abatido.	INE	Recenseamento (através de inquérito)	99	18	2023/2024	Mensal	LUE, PEE	Matadouro	Reg. Agrária e NUTS II
[60]	675	Inquérito ao abate de aves e coelhos aprovados para consumo público	Recolha e tratamento de dados sobre o número de cabeças e o peso limpo de aves e coelhos abatidos e para o cálculo da produção de carne das principais espécies avícolas, assim como dos coelhos.	INE	Recenseamento (através de inquérito)	46	17	2023/2024	Mensal	LUE, PEE	Matadouro	Reg. Agrária e NUTS II
Pescas – Área 61												
[61]	694	Estatística mensal da pesca	Recolha e tratamento de dados provenientes de atos administrativos. Disponibilizar informação nacional sobre as descargas em portos nacionais segundo as variáveis: "quantidade", "valor" e "preço médio".	INE	Estudo estatístico			2023/2024	Mensal	LUE, PEE	Embarcação de pesca	NUTS e porto de descarga
[62]	694	Estatística anual da pesca	Recolha e tratamento de dados provenientes de atos administrativos ou por via de inquéritos. Esta operação estatística publica anualmente informação na publicação "Estatísticas da Pesca". Indicadores relevantes: ► Capacidade das embarcações de pesca licenciadas ► Número de embarcações de pesca ► Pescadores apeedos licenciados e apanhadores de animais marinhos licenciados (n.º)	INE	Estudo estatístico	200	50	2023	Anual	LUE, PEE	Embarcação de pesca	NUTS II
Indústria e Energia – Área 65												
[63]	701	Inquérito anual à produção industrial	Observação das empresas que representam 90% da produção de cada ramo de atividade. Recolha de informação sobre a produção (quantidade e valor) com base numa lista de produtos com cerca de 5000 posições, compras de matérias-primas e consumos de fontes energéticas por ramo de atividade. É utilizada uma codificação compatível com a NC-lista PRODCOM. Indicadores relevantes: ► Produtos produzidos na indústria transformadora por tipo de produto (por CAE Rev.3) ► Produtos vendidos na indústria transformadora por tipo de produto (por CAE Rev.3) ► Produtos vendidos (€) da indústria transformadora por tipo de produto (por CAE Rev.3)	INE	Inquérito amostral	6 000	23 000	2023 (provisórios) 2023	Anual	LUE, PEE	Empresa	País

N.º Ord	Cód. CGA	Designação	Descrição	Entidade	Tipo de Operação Estatística	N.º Unidades Inquiridas	N.º Variáveis Inquiridas	Período de Referência	Periodicidade	Justificação	Unidade de Observação	Nível de Desagregação Geográfica
Construção e Habitação – Área 66												
[64]	718	Inquérito às operações de loteamento urbano	Operação estatística implementada com o objetivo de sistematizar no contexto da produção estatística oficial o conjunto de elementos informativos inerentes aos procedimentos administrativos de licenciamento das operações de loteamento urbano. Informação intermédia para a produção de estatísticas oficiais (nacionais e da UE).	INE	Recenseamento	308	115	2023/2024	Mensal	LUE, PEE, LN	Loteamento urbano	Freguesia
[65]	718	Estatísticas das obras concluídas	Inquérito exaustivo realizado junto das câmaras municipais, para apuramento trimestral do número de obras concluídas, ao nível total e por tipo de destino. Complementarmente é recolhida informação junto dos proprietários das obras. Indicadores relevantes: ► Edifícios concluídos (N.º) por localização geográfica, tipo de obra e destino da obra ► Fogos concluídos (N.º) em construções novas para habitação familiar por localização geográfica e tipologia do fogo ► Edifícios de habitação familiar clássica (parque habitacional - N.º) por localização geográfica ► Alojamentos familiares clássicos (parque habitacional - N.º) por localização geográfica ► Superfície total das obras concluídas (m²) por localização geográfica e tipo de obra	INE	Recenseamento	10 000	25	2023/2024	Trimestral	LUE, PEE, LN	Edifício	Freguesia
[66]	718	Inquérito aos trabalhos de remodelação de terrenos	Operação estatística baseada no processamento mensal de dados das licenças e autorizações deste tipo de operações urbanísticas, que visam a transformação dos solos por forma a permitir a sua afetação a determinadas funções específicas (parques de campismo, campos de golfe, etc.). Informação intermédia para a produção de estatísticas oficiais (nacionais e da UE).	INE	Recenseamento	308	38	2023/2024	Mensal	LUE, PEE, LN	Terreno	Freguesia

N.º Ord	Cód. CGA	Designação	Descrição	Entidade	Tipo de Operação Estatística	N.º Unidades Inquiridas	N.º Variáveis Inquiridas	Período de Referência	Periodicidade	Justificação	Unidade de Observação	Nível de Desagregação Geográfica
[67]	718	Inquérito aos projetos de obras de edificação e de demolição de edifícios	Inquérito mensal às câmaras municipais para recolha de informação relativa a licenças, autorizações, comunicações prévias, pareceres prévios e projetos municipais de obras de edificação e de demolição de edifícios. Indicadores relevantes: ► Edifícios licenciados (N.º) por localização geográfica, tipo de obra e destino da obra ► Fogos licenciados (N.º) em construções novas para habitação familiar por localização geográfica e tipologia do fogo ► Fogos licenciados (N.º) em construções novas para habitação familiar por localização geográfica e entidade promotora ► Edifícios licenciados (N.º) por localização geográfica e tipo de obra ► Edifícios licenciados (N.º) por localização geográfica, tipo de obra e destino da obra ► Fogos licenciados (N.º) em construções novas para habitação familiar por localização geográfica e tipologia do fogo	INE	Recenseamento	308	115	2023/2024	Mensal	LUE, PEE, LN	Edifício	Freguesia
[68]	718	Inquérito às alterações de utilização de edifícios	Operação estatística de inquérito aos alvarás de licença/autorização de utilização dos edifícios e frações autónomas com vista a obter dados referentes à reafectação desses bens imóveis a novas funções (habitação, agricultura e pesca, indústria, turismo, serviços comerciais, serviços não comerciais e usos gerais). Informação intermédia para a produção de estatísticas oficiais (nacionais e da UE).	INE	Recenseamento	308	38	2023/2024	Mensal	LUE, PEE, LN	Edifício	Freguesia
[69]	722	Inquérito anual às empresas de construção	Inquérito anual que recolhe informação específica sobre o valor dos trabalhos de construção e respetivos materiais utilizados, como complemento à informação contabilística anual, necessária quer a nível nacional para as contas nacionais, quer por imposição de regulamento comunitário das estatísticas estruturais das empresas. Indicadores relevantes: ► Valor dos trabalhos realizados (€) por empresas com 20 e mais pessoas ao serviço por tipo de obra ► Estrutura do valor dos trabalhos realizados (%) das empresas com 20 e mais pessoas ao serviço por tipo de obra	INE	Inquérito amostral	3 700	125	2023	Anual	LUE, PEE	Empresa	NUTS II

N.º Ord	Cód. CGA	Designação	Descrição	Entidade	Tipo de Operação Estatística	N.º Unidades Inquiridas	N.º Variáveis Inquiridas	Período de Referência	Periodicidade	Justificação	Unidade de Observação	Nível de Desagregação Geográfica
Comércio Interno – Área 70												
[70]	725	Inquérito às empresas de comércio - IECOM	<p>Inquérito anual para obtenção de informação específica sobre discriminação de vendas por produtos, por imposição de regulamento comunitário das estatísticas estruturais das empresas e para resposta às necessidades nacionais de informação sobre a atividade do comércio automóvel e do comércio por grosso e a retalho.</p> <p>Indicadores relevantes:</p> <ul style="list-style-type: none"> ► Distribuição do volume de negócios (%) das empresas de comércio, manutenção e reparação de veículos automóveis e motociclos por Tipo de produto ► Distribuição do volume de negócios (%) das empresas de comércio por grosso, exceto de veículos automóveis e motociclos por Tipo de produto ► Distribuição do volume de negócios (%) das empresas de comércio a retalho, exceto de veículos automóveis e motociclos por Tipo de produto ► Estrutura das vendas (%) das empresas de comércio por regiões NUTS II da sede, segundo as divisões de comércio (secção G da CAE Rev.3) 	INE	Inquérito amostral	4 700	200	2023	Anual	LUE, PEE	Empresa	País
[71]	726	Inquérito aos estabelecimentos comerciais - unidades comerciais de dimensão relevante	<p>Caracterizar as unidades comerciais de dimensão relevante dos setores de comércio a retalho alimentar e misto (grupo 471), de retalho alimentar especializado (grupo 472) e de retalho especializado não alimentar (grupos 474, 475, 476 e 477) e conhecer a sua estrutura de vendas por produtos.</p> <p>Indicadores relevantes:</p> <ul style="list-style-type: none"> ► Pessoal ao serviço (N.º) nas unidades comerciais de dimensão relevante por localização geográfica, setor de atividade económica e sexo ► Unidades comerciais de dimensão relevante (N.º) por localização geográfica e setor de atividade económica ► Volume de vendas (€) das unidades comerciais de dimensão relevante por localização geográfica e setor de atividade económica ► Volume de negócios (€) das unidades comerciais de dimensão relevante por localização geográfica e setor de atividade económica 	INE	Recenseamento (através de inquérito e dados administrativos)	3 500	265	2023	Anual		Estabelecimento	NUTS II

N.º Ord	Cód. CGA	Designação	Descrição	Entidade	Tipo de Operação Estatística	N.º Unidades Inquiridas	N.º Variáveis Inquiridas	Período de Referência	Periodicidade	Justificação	Unidade de Observação	Nível de Desagregação Geográfica
Transportes – Área 71												
[72]	753	Inquérito ao transporte marítimo de passageiros e mercadorias	<p>Recolha e tratamento de dados sobre transporte marítimo de passageiros e mercadorias bem como do movimento e características das embarcações</p> <p>Indicadores relevantes:</p> <ul style="list-style-type: none"> ► Mercadorias carregadas (t) por porto declarante e tipo de carga ► Mercadorias descarregadas (t) por porto declarante e tipo de carga ► Movimento de passageiros (N.º) por porto declarante e local de origem/ destino ► Mercadorias carregadas (t) por local de origem ou destino e tipo de carga ► Mercadorias descarregadas (t) por local de origem ou destino e tipo de carga ► Movimento de passageiros (N.º) por porto declarante, tipo de movimento de passageiros e nacionalidade de registo da embarcação 	INE	Recenseamento (através de inquérito)	20	32	2023 2023/2024	Anual Mensal	LUE, PEE	Porto	País
Turismo – Área 73												
[73]	775	Inquérito à permanência de campistas nos parques de campismo	Recolha, tratamento e divulgação de informação sobre a ocupação em parques de campismo, número de campistas e dormidas por países de residência habitual e tipo de equipamento.	INE	Recenseamento (através de inquérito)	290	7	2023 2023/2024	Anual Mensal	LUE, PEE	Estabelecimento	NUTS II Município
[74]	775	Inquérito à permanência de colonos nas colónias de férias	Recolha, tratamento e divulgação de informação sobre capacidade nas colónias de férias e pousadas da juventude, bem como sobre hóspedes, dormidas, estada média e países de residência habitual dos hóspedes.	INE	Recenseamento (através de inquérito)	90	6	2023 2023/2024	Anual Mensal	LUE, PEE	Estabelecimento	NUTS II Município

N.º Ord	Cód. CGA	Designação	Descrição	Entidade	Tipo de Operação Estatística	N.º Unidades Inquiridas	N.º Variáveis Inquiridas	Período de Referência	Periodicidade	Justificação	Unidade de Observação	Nível de Desagregação Geográfica
[75]	775	Inquérito à permanência de hóspedes na hotelaria e outros alojamentos	<p>Recolha, tratamento e divulgação de informação sobre tipos e categorias dos estabelecimentos de alojamento turístico, capacidade, taxas de ocupação e proveitos, e sobre o movimento de hóspedes, dormidas, estada média e países de residência habitual dos hóspedes.</p> <p>Indicadores relevantes:</p> <ul style="list-style-type: none"> ► Proveitos de aposento (€) dos estabelecimentos hoteleiros de alojamento turístico por localização geográfica e tipo ► Estada média (N.º) nos estabelecimentos de alojamento turístico por localização geográfica e tipo ► Taxa líquida de ocupação-cama (%) nos estabelecimentos de alojamento turístico por localização geográfica e tipo ► Taxa líquida de ocupação-quarto (%) nos estabelecimentos de alojamento turístico por localização geográfica e tipo ► Estabelecimentos de alojamento turístico (N.º) por localização geográfica e tipo ► Capacidade de alojamento (N.º) por localização geográfica e tipo ► Estada média (N.º) nos estabelecimentos de alojamento turístico por local de residência e tipo ► Dormidas (N.º) nos estabelecimentos de alojamento turístico por localização geográfica, tipo e país de residência dos hóspedes ► Rendimento médio por quarto disponível nos estabelecimentos de alojamento turístico por tipo de estabelecimento e localização geográfica ► Rendimento médio por quarto ocupado nos estabelecimentos de alojamento turístico por tipo de estabelecimento e localização geográfica 	INE	Recenseamento (através de inquérito)	12 200	40	2023 2023/2024	Anual Mensal	LUE, PEE	Estabelecimento	NUTS II Município

N.º Ord	Cód. CGA	Designação	Descrição	Entidade	Tipo de Operação Estatística	N.º Unidades Inquiridas	N.º Variáveis Inquiridas	Período de Referência	Periodicidade	Justificação	Unidade de Observação	Nível de Desagregação Geográfica
[76]	776	Inquérito às deslocações dos residentes	Inquérito dirigido às famílias, inquirindo todos os indivíduos residentes nas unidades de alojamento selecionadas, tendo por objetivo caracterizar os viajantes, deslocações de 1 só dia, e as viagens por motivos de: lazer, recreio e férias; profissionais e de negócios; visita a familiares e amigos; e outros. Inquérito com vagas de recolha mensais e período de referência trimestral. Indicadores relevantes: ► Viagens (N.º) feitas pelos turistas por Sexo e Destino da viagem ► Viagens (N.º) feitas pelos turistas por Sexo e Motivo da viagem ► Viagens (N.º) feitas pelos turistas por Sexo e Meio de transporte utilizado ► Turistas residentes (N.º) por Local de residência e Sexo ► Turistas residentes (%) por Local de residência e Condição perante o trabalho ► Turistas residentes (N.º) por Local de residência e Grupo etário ► Turistas residentes (%) por Local de residência e Nível de escolaridade	INE	Inquérito amostral	13 284	120	2023 2023/2024	Anual Trimestral	LUE, PEE	Indivíduo	NUTS II
[77]	784	Inquérito aos serviços prestados às empresas	Recolha, tratamento e divulgação da informação dos principais indicadores sobre as empresas prestadoras de serviços, incluindo a caracterização dos seguintes oito tipos de serviços prestados: informática; atividades jurídicas; contabilidade, auditoria e consultoria; arquitetura e engenharia; ensaios e análises técnicas; publicidade; estudos de mercado e sondagens de opinião; atividades de emprego. Indicadores relevantes: ► Prestação de serviços (€) por tipo de serviço prestado nas atividades de contabilidade, auditoria e consultoria da empresa, por localização geográfica (país) ► Prestação de serviços (€) por tipo de serviço prestado nas atividades de informática na empresa, por localização geográfica (país) ► Prestação de serviços (€) por tipo de serviço prestado nas atividades de arquitetura, engenharia e técnicas afins da empresa, por localização geográfica (país) ► Prestação de serviços (€) por tipo de serviço prestado nos serviços de publicidade da empresa, por localização geográfica (país)	INE	Inquérito amostral	4 600	170	2023	Anual	LUE, PEE	Empresa	NUTS II

N.º Ord	Cód. CGA	Designação	Descrição	Entidade	Tipo de Operação Estatística	N.º Unidades Inquiridas	N.º Variáveis Inquiridas	Período de Referência	Periodicidade	Justificação	Unidade de Observação	Nível de Desagregação Geográfica
Ciência e Tecnologia – Área 80												
[78]	791	Inquérito comunitário à inovação	<p>Inquérito às empresas sobre atividades de inovação no período 2020-2022. Objetivos: a) conhecer o sistema de inovação nas empresas portuguesas; e b) obter dados comparáveis a nível internacional.</p> <p>Indicadores relevantes:</p> <ul style="list-style-type: none"> ► Empresas com atividades de inovação (em número e em percentagem de todas as empresas) ► Empresas com atividades de inovação que introduziram produtos novos ou significativamente melhorados, que foram novos para o mercado da empresa (em número; em percentagem de todas as empresas e em percentagem das empresas com atividades de inovação) ► Volume de negócios resultante da venda de produtos novos ou significativamente melhorados em relação ao mercado da empresa (em número; em percentagem do volume de negócios) ► Volume de negócios resultante da venda de produtos novos ou significativamente melhorados apenas para a empresa, não para o mercado (em número; em percentagem do volume de negócios total e em percentagem do volume de negócios das empresas com atividades de inovação) ► Empresas com cooperação no âmbito das suas atividades de inovação (em número e em percentagem das empresas com atividades de inovação) ► Despesas em Inovação (em número; em percentagem do volume de negócios total e em percentagem do volume de negócios das empresas com atividades de inovação) 	DGEEC/ME MCTES / INE	Inquérito amostral	16 000	210 (aprox.)	2020-2022 (principais resultados) 2020-2022	Bienal	LUE, PEE	Empresa	NUTS II

N.º Ord	Cód. CGA	Designação	Descrição	Entidade	Tipo de Operação Estatística	N.º Unidades Inquiridas	N.º Variáveis Inquiridas	Período de Referência	Periodicidade	Justificação	Unidade de Observação	Nível de Desagregação Geográfica
Sociedade da Informação – Área 81												
[79]	797	Inquérito à utilização das tecnologias da informação e comunicação na administração pública central e regional	Inquérito aos organismos da administração pública central e regional, sobre o acesso, a disponibilidade e utilização de tecnologias da informação e da comunicação. Indicadores relevantes: ► Infraestrutura tecnológica ► Utilização e presença na internet ► Comércio eletrónico ► Análise de dados ► Computação em nuvem ► Interoperabilidade e partilha de recursos ► Cibersegurança ► Inteligência artificial ► Internet das Coisas (IoT) ► TIC e o ambiente ► Recursos humanos e despesa em TIC	DGEEC/MEd MCTES	Recenseamento (através de inquérito)	399	326 (aprox.)	2023	Anual	LN	Organismos da admin. pública central e da admin. pública regional	NUTS I
[80]	797	Inquérito à utilização das tecnologias da informação e comunicação pelas câmaras municipais	Inquérito às Câmaras Municipais sobre o acesso, a disponibilidade e utilização de tecnologias da informação e da comunicação. Indicadores relevantes: ► Infraestrutura tecnológica ► Utilização e presença na internet ► Comércio eletrónico ► Análise de dados ► Computação em nuvem ► Interoperabilidade e partilha de recursos ► Cibersegurança ► Inteligência artificial ► Internet das Coisas (IoT) ► TIC e o ambiente ► Recursos humanos e despesa em TIC ► Cidades inteligentes (Smart cities)	DGEEC/MEd MCTES	Recenseamento (através de inquérito)	308	346 (aprox.)	2023	Anual	LN	Câmaras municipais	NUTS II
[81]	798	Inquérito à utilização das tecnologias da informação e comunicação pelas famílias	Inquérito anual junto das famílias e dos indivíduos para recolha de informação sobre a posse e uso de tecnologias da informação (posse e uso de computador e acesso e uso da internet, entre outras). Indicadores relevantes: ► Proporção de indivíduos que utilizam computador (%) por local de residência ► Proporção de indivíduos que utilizam internet (%) por local de residência ► Proporção de agregados domésticos privados com computador (%) por local de residência ► Proporção de agregados domésticos privados com ligação à internet em casa (%) por local de residência ► Proporção de agregados domésticos privados com ligação à internet através de banda larga (%) por local de residência	INE	Inquérito amostral	10 634	348	2024	Anual	LUE, PEE	Agregado doméstico privado e Indivíduo	NUTS I

N.º Ord	Cód. CGA	Designação	Descrição	Entidade	Tipo de Operação Estatística	N.º Unidades Inquiridas	N.º Variáveis Inquiridas	Período de Referência	Periodicidade	Justificação	Unidade de Observação	Nível de Desagregação Geográfica
[82]	799	Inquérito à utilização das tecnologias da informação e comunicação nas empresas	<p>Inquérito anual junto das empresas para recolha de informação sobre o uso de tecnologias da informação e comunicação e práticas de comércio eletrónico.</p> <p>Indicadores relevantes:</p> <ul style="list-style-type: none"> ► Proporção de empresas com 10 e mais pessoas ao serviço que utilizam computador (%) por atividade económica (secção - CAE Rev.3) ► Proporção de empresas com 10 e mais pessoas ao serviço com ligação à internet (%) por atividade económica (secção - CAE Rev.3) ► Proporção de empresas com 10 e mais pessoas ao serviço com presença na internet (%) por atividade económica (secção - CAE Rev.3) ► Proporção de empresas com 10 e mais pessoas ao serviço com ligação à internet através de banda larga (%) por atividade económica (secção - CAE Rev.3) 	INE	Inquérito amostral	7 400	120	2024	Anual	LUE, PEE	Empresa	NUTSI



**Serviço Regional
de Estatística dos Açores**

Serviço Regional de Estatística dos Açores

Rua da Rocha, n.º 26

9700-169 Angra do Heroísmo



(+351) 295 20 40 20



srea.azores.gov.pt



srea@azores.gov.pt



[@srea.azores](https://www.instagram.com/srea.azores)



[@srea_azores](https://twitter.com/srea_azores)

